

広報たかつき

知る 広がる 好きになる

たかつき DAYS

子どもと一緒に、
ベターライフ。

平成30年

6

No.1363



NEWS 平成31年開設！高槻子ども未来館

安満遺跡公園の隣に新施設がオープン！
 平成31年春、安満遺跡公園の隣に「高槻子ども未来館」が開館する。3フロアからなる施設には、「高槻認定こども園」、「子ども保健センター」、「子育て支援人材育成施設」を集め、高槻市の子育て支援を強化。高槻認定こども園では、休日も含めた一時預かり、病児保育を実施する。また、子ども保健センターでは、母子健康手帳の交付や乳幼児健診など母子保健事業を展開。広大な公園の隣に位置する魅力的な施設として期待が高まる。

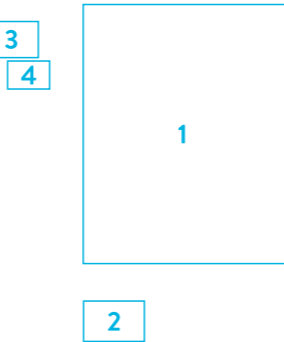

1.カンガルーの森ではボールプールやすべり台など屋内遊具が揃い、雨の日でも楽しめる。2.JR高槻駅から徒歩5分ほどの好立地。3.親の目が届く範囲で、伸び伸び、安全に遊ぶことができる。4.中庭には遊具や砂場などがある。



子どもと一緒に、ベターライフ。

子育て施策のトップランナーを目指す高槻市。その充実した制度や施設をピックアップしてみた。



駅チカで行きやすい！乳児から使える遊び場

高槻市が子育てしやすいポイント

PART 1



イクメン手帳を交付

まもなくパパになる方に、育児情報を掲載した「たかつきイクメンブック」を無料配布。抱っこの方法やおむつ交換などを体験しながら育児を学ぶ「プレパパ教室」も無料開催する。



妊婦健診費用を総額12万円助成

安心して出産を迎えるため、最大14回・12万円までの妊婦健診費用を助成。これは全国トップクラスの金額で、出産までほとんど実費を払うことなく健診を受けることができる。

市立臨時保育室

認可保育所などに入所できない児童のために臨時保育室を開設(入所のための要件あり)。年度途中からのニーズに対応し、概ね年度末まで臨時的に入所できる。

産前・産後ママサポート

日中に親族などのサポートがないママを対象に、子育て経験がある支援員を無料派遣。悩み相談はもちろん、沐浴などの育児もサポート。

産後ケア訪問

出産後に希望する人には、助産師が家庭を訪問し、赤ちゃんの育児や授乳などさまざまな相談に応じ、専門的なケアを行う。

体調不良になったときの保育環境の充実を推進

民間認定こども園などで保育中に微熱を出すなど、体調不良になった子どもをお迎えまでの間、看護師が見守る環境づくりを推進。

ファミリー・サポート・センター

育児の援助をしたい人が、してほしい人をサポートする会員制度。保育所・幼稚園・学校・習い事の送迎や、その前後の子どもの預かりなどを行い、子育てを支援。

妊娠期から切れ目のない支援

妊娠期から子育て期までの切れ目のない支援を実施。妊娠の届出(母子健康手帳の交付)の際に、母子保健コーディネーターが状況に応じた支援プランを作成。

小規模保育事業所の新規設置を促進

平成30年度中に10カ所の小規模保育事業所を新設予定。利用保留児童(潜在的待機児童)への対応を加速。

ニーズに応じた保育サービスの利用を支援

教育・保育サービス利用者支援員を配置。ママパパ教室などのイベントで、さまざまな保育サービスについての出張相談を実施するなど、多角的に子育て支援を行う。

市バスで妊婦に特別料金 今秋から「こうのとりのバス」開始

妊娠期間中に全路線を100円で乗車できる、関西の自治体では初となる制度を導入。妊婦はもちろん同伴者1名も100円で市営バスに乗車することができる。

子育て総合支援センター「カンガルーの森」

住所/高槻市北園町6-30
 電話/072-686-3030



ジャンル多彩な講座や各種相談も充実の憩いの場
 子育て中の親とその子どもを支援する「カンガルーの森」。たくさんのおもちゃに囲まれた北摂最大級のプレイルームがあり、高槻市内在住の0歳〜就学前の子どもと保護者は無料で利用できる(月曜〜土曜の10時〜17時)。工作やお絵かき、折り紙、粘土などを楽しめ、誕生月の子どもにはかわいい手作りカードのプレゼントも。人気のクッキング講座は、栄養士の丁寧なアドバイスや、7・8カ月、9〜11カ月、1歳、2歳〜就学前と細かい対象年齢の設定が好評で、受付開始後すぐに定員がいっぱいになるほど。そのほか、読み聞かせやリトミックなどさまざまな講座や各種相談も充実。駅からも近いので気軽に立ち寄って。

NEWS

子育て施策のトップランナー都市へ。 5歳児の教育無償化を開始

**幼児教育の無償化を
国に先行してスタート**

高槻市では、平成30年4月から5歳児(年長)の幼児教育の無償化をスタート。北摂地区でも初となる取り組みで、無償化の対象は認定こども園、保育所、幼稚園のうちの教育時間(おおむね4時間)相当分。生涯にわたる学びと、資質や能力の向上に大きく関わる幼児期の中でも、5歳児はまもなく入学する小学校生活のための重要な年齢。国に先駆けて実施することで、高槻市の子育て支援策のますますの充実を図る。

幼児教育無償化の対象

年齢 : 5歳児(年長)
対象施設 : 認定こども園、保育所、幼稚園
無償化の内容 : 教育時間(おおむね4時間)相当分

- 1号認定保育料(幼稚園等)
無料 ※例:(最高額)23,000円→0円
- 2号認定保育料(保育所等)
保育利用時間から教育時間相当(おおむね4時間)分を減じた額
※例:保育標準時間(11時間利用)で30,300円の場合→19,200円
保育短時間(8時間利用)で29,700円の場合→14,800円
- 新制度に移行していない私立幼稚園
保育料相当額(ただし上限308,000円) ※私立幼稚園就園奨励費等補助金による

無償化の範囲(イメージ)

| 【現行保育料】 | |
|--------------------|---|
| 幼稚園等保育料[1号認定] | 世帯の所得等に応じた保育料を設定 |
| 保育所等保育料[2号認定] | 世帯の所得等に応じた保育料を設定 |
| 新制度に移行していない【私立幼稚園】 | 世帯の所得等に応じた設定額を上限に、支払った保育料等に対して、就園奨励費を助成 |

| 【平成30年度保育料(5歳児)】 | |
|--------------------|---|
| 幼稚園等保育料[1号認定] | 世帯の所得等に応じた保育料を設定 |
| 保育所等保育料[2号認定] | 世帯の所得等に応じた設定額を上限に、支払った保育料等に対して、就園奨励費を助成 |
| 新制度に移行していない【私立幼稚園】 | 世帯の所得等に応じた設定額を上限に、支払った保育料等に対して、就園奨励費を助成 |

高槻市内にはほかにも こんな図書館が!

一般書約42万2000冊、児童書約11万5000冊を誇る市内最大の中央図書館や、児童書やティーンズ向けの図書約6万1000冊が並ぶ服部図書館など、市内には5館の図書館がある。各館には授乳室やおむつ替えができる場所もあり。

中央図書館

住所 / 高槻市桃園町2-1総合センター2階、3階
電話 / 072-674-7800

小寺池図書館

住所 / 高槻市西五百住町1-1
電話 / 072-696-2880

芝生図書館

住所 / 高槻市芝生町4-3-11
電話 / 072-678-7401

阿武山図書館

住所 / 高槻市奈佐原2-11-12
電話 / 072-693-9333

服部図書館

住所 / 高槻市浦堂2-15-1
電話 / 072-668-1085

上記以外にも、JR高槻駅南側出口すぐのクロスハル高槻1階にある「JR駅前図書コーナー」や、阪急上牧駅東側すぐの「上牧駅前自動図書貸出返却コーナー」など、予約図書の受け取りや返却ができる駅近の便利な図書コーナーも

パパもママも一緒に楽しむ! 学びの施設



1. 生きた化石と呼ばれるハイギョが泳ぐ
2. 進化や生態など生命にまつわるさまざまなテーマを展示



JT生命誌研究館

さまざまな切り口で生命のフシギを探る
「生きてるってどういうこと?」をテーマに、自然・生命・人間について考えるホール。DNA、食草、卵など多様な切り口の展示がユニーク。1カ月前までの予約でスタッフによるガイドも可能。
住所 / 高槻市紫町1-1
電話 / 072-681-9796(平日午前9時~午後4時)



1. 芥川を再現したミニ水族館
2. シカやタヌキなどボンボン山にすむ動物の剥製を展示



あくあぴあ芥川 (高槻市立自然博物館)

迫力満点の剥製や大型ジオラマ水槽!
芥川流域を中心に、高槻市の自然や生き物を紹介する。鳥類や哺乳類の剥製、植物や地質の標本などの展示や、芥川に生息する魚を観察できる水槽も設置。イベントや企画展も随時開催する。
住所 / 高槻市南平台5-59-1
電話 / 072-692-5041



中央図書館 ミュージアム子ども分室

住所 / 高槻市白梅町7-1
関西大学高槻ミュージアムキャンパス内
電話 / 072-683-1911



絵本や児童書がずらりおはなし会も毎日開催
関西大学高槻ミュージアムキャンパス内にある、子ども向けの図書館。子どもが手に取りやすい高さの本棚に、約2万3000冊の絵本や児童書が並び、子どもたちが使いやすい椅子や机で自由に本を読めるようになっている。館内では「おはなし会」を毎日開催。はじめに手遊びやわらべうたを楽しんだ後、本の読み聞かせをスタート。子どもたちが読書に興味をもつきっかけになっている。おはなし会の後には簡単な折り紙を教えるもえたりと、小さい子どもでも退屈しないよう工夫している。また、キャンパス内にある学食「レストランミュージアム」はペビーカーでの入店が可能で、お子様ランチもあるなど、親子でゆっくりと楽しめる。

1. 靴を脱いでくつろぎながら本が読める「きしゃぼっこコーナー」
2. 関西大学高槻ミュージアムキャンパス内に位置。入口で入館の許可を得よう
3. 子どもの興味をそその本を多数取り揃える
4. 絵本も大充実



NEWS

関西最大級の屋内遊び施設が登場！ 屋外遊び場も隣接

雨でも安心して遊べる「子どもの遊び施設」
現在整備が進む「安満遺跡公園」に、ポーンランド運営の「全天候型子どもの遊び施設」が平成31年にオープン予定。子どもの年代に合わせた、身体と感性を育む多様な遊びの環境を提供する(利用は有料)。こころ、頭、からだの全部を使って楽しめる屋内遊びや、ワークショップなどの表現遊びのほか、隣接する公園敷地で水や土、植物を使った屋外遊びも提供。親子の遊びをサポートする専用スタップも配置予定。異年齢の子どもたちや多世代交流の場としても注目したい。



※事業者提案時の内容であり、今後変更される場合があります



高槻森林観光センター

大阪府森林組合直営の アクティビティ施設

森の中のローラーすべり台や、オリジナルの木製品が作れるクラフトセンター、しいたけ狩り、夏期の川遊びなどが子どもに人気。森に囲まれた露天風呂や、屋外バーベキューもおすすめ。

住所／高槻市田能谷2
電話／072-688-9400

- 1.きれいな水に足をつけながら川遊びができる
- 2.木製アスレチックで体を動かすことも



体を動かして遊ぶ！
アクティブスポット

高槻市が子育てしやすいポイント

小学校全学年で 35人学級編成

1学級あたりの平均児童数を少なくすることで、児童一人一人に先生の目がよく行き届ききめ細かな指導を府内で最も早く実施。

所得制限なしの 子ども医療費助成

中学校卒業までの子どもを対象に、所得制限なしで1カ月最大1000円の医療費を助成。

※1医療機関あたり。入院・通院は自己負担必要

全校区で 連携型小中一貫教育

中学校区内の小・中学校が連携し、9年間を見通した教育計画を編成。変化の激しい社会に参画し、たくましく生きていくための力を育成する。

学童保育室が 午後7時まで

小学校1年生から3年生で、保護者の就労などにより放課後に保育を必要とする児童が利用できる。平日の延長保育は午後7時まで対応。

小学校のコンピューター 教室にタブレット導入

全小学校に児童用タブレット型パソコンを導入。ICT機器を活用した授業づくりを推進し、情報活用能力や思考力・表現力を育成。今年度は中学校にも導入。

インフルエンザ予防接種 の費用を一部助成

市内在住の生後6カ月から小学校卒業までの子どもを対象に、インフルエンザの予防接種1回につき1000円を助成する(年間2回まで)。

小学1年生からの英語学習

全小学校で1年生から、楽しく自然に英語と触れ合う学習を実施。ずっと英語を好きでいてもらえるよう、英語で話すことを楽しみ、コミュニケーションを図ろうとする資質の向上を図る。



クリンピア前島

25mの温水プールほか 工作室や多目的ルームも

ごみ焼却の際に発生する熱エネルギーを利用した施設。1年中泳げる25mの温水プールや幼児用プールがあり、水泳教室も実施。工作室、多目的ルームなども備えている。

住所／高槻市前島4-18-1
電話／072-669-3165



番田温水プール

愛称は「バンパー」！ 温水プールで水泳教室

高槻水みらいセンターの汚泥焼却炉の余熱を利用した温水プール施設。幼児用プールもあり子どもから大人まで、水泳が楽しくなるようなバリエーション豊かなレッスンプログラムも充実。

住所／高槻市番田2-13-3
電話／072-674-2411

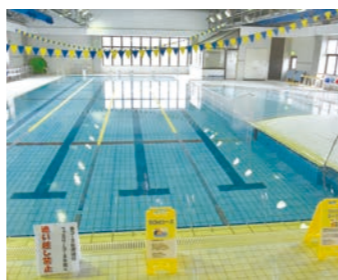

市民プール

広々とした屋内プール 夏期は屋外プールも！

25mプール7コースをはじめ、水深1.05mの流水プール、水深0.4mのキッズプール、ジャグジーなどを屋内に備える。喫茶コーナー、夏期のみオープンする屋外プールも併設。

※6月17日(日)～7月1日(日)は利用できません

住所／高槻市芝生町4-3-11
電話／072-677-7200



萩谷総合公園

住所／高槻市萩谷111-1
電話／072-699-0700



3つのゾーンで楽しむ
自然いっぱい総合公園
高槻市の豊かな自然環境を生かした大規模な総合公園で、約34ヘクタールの敷地のうち、全体で緑地を70%以上残している。園内は「運動系ゾーン」「休養・遊戯施設ゾーン」「自然系ゾーン」の3つに分かれており、幅広い年齢層が安らげる場所となっている。「運動系ゾーン」には、野球場やサッカー場、テニスコートなどがあり本格的にスポーツを楽しめる。「休養・遊戯施設ゾーン」は、多目的の広場やローラーすべり台などの大型遊具を備えたわんぱく広場などがあり、親子のおでかけに最適。「自然系ゾーン」は、森林浴や野鳥観察などを体験することができ、子どもの自然学習にもってこい。また、東海自然歩道や萩谷連絡道を通れば、隣接する摂津峡公園へ散策できる。

- 1.大型遊具に備わるワイドスライダーは子どもに大人気
- 2.冒険気分を体感させる
- 3.親子で楽しめる遊具のほかに、あずまや、ベンチ、ピクニックテーブルなども
- 4.市内最大級の大型複合遊具

知る 広がる 好きになる

たかつき DAYS

広報たかつき6月号
平成30年6月1日発行

特集

子どもと一緒に、ベターライフ。

- 10 クローズアップ
風水害から身を守る
- 16 情報 Pick Up
胃がん検診7月から内視鏡検査が受診可能に
- 17 市政インフォメーション
- 23 暮らしのガイド 情報プラザ
 - 24 催し・イベント
 - 29 講座・教室
 - 31 健康
 - 32 スポーツ
 - 38 募集・求人
 - 40 高齢者
- 41 保育士などの就職をサポート
- 42 子育て応援情報 すくすくPARK
 - 46 地域の子育て支援サービス
- 47 開業65周年 市営バスのあゆみ
- 48 伝言板
- 49 たかつき歴史アラカルト
- 50 フォトアルバム



広報たかつきは市ホームページでご覧いただけます
「どっちもたかつき」定住促進・特設サイトもこちらからどうぞ
<http://www.city.takatsuki.osaka.jp/>

高槻市人口 352,985人(-5) 世帯数 159,922世帯(+145)
※4月末現在(前月比)

会場
高槻現代劇場

参加費
いずれも無料

こども広場

劇場でいろいろな体験してみよう

コミュニケーション

① もっとカラダでおはなししよう

みんなで体を動かしてコミュニケーション。

日程 8月18日(土)
午前10時30分から
▷午後2時から

講師 ダンサー・砂連尾理さん
対象・定員 4歳～小学2年生と
保護者=申込順各20人



② てとめでおはなししよう

人差し指で伝えてみよう。そのあなた、わたし。

日時 8月22日(水)
午前10時30分から

講師 善岡修さん
対象・定員 小学生と保護者=
申込順30人



①～⑥の申込方法

6月23日(土)午前10時から電話で、高槻現代劇場(☎671・9999)へ

⑦の申込方法

7月10日(火)(消印有効)までに往復はがきに、住所、参加者全員の氏名(6人まで)・年齢、電話番号を書いて、〒569・0077野見町2番33号高槻現代劇場へ

11ch ケーブルテレビ 情報 BOX

市広報番組 **ワイドたかつき**

毎日
9時・12時15分・
22時15分から
30分間放送

伝統芸能

③ 和だいをたたいてみよう

高槻まつりでおなじみの「高槻ウエーブ」をたたいてみよう。

日程 8月12日(日)
午前11時15分から
▷午後1時45分から

講師 高槻太鼓
対象・定員 小学生=申込順各
30人



④ らくごにふれよう

落語を聞いて、ちょっと体験。

日程 8月12日(日)
午前10時から
▷午後0時30分から

講師 落語家・桂佐ん吉さん
対象・定員 小学生=申込順各
40人



⑤ ごにんばやしになってみよう

日本に古くからある能楽の楽器を体験。

日程 8月18日(土)
午前10時30分から
▷午後1時30分から

講師 能楽協会大阪支部
対象・定員 小学生=申込順各
50人



⑥ 狂言を知ろう

狂言「柿山伏」の鑑賞、ちょっと体験。

日時 8月19日(日)
午前10時から

講師 狂言師・茂山千三郎さんほか
対象・定員 小学生=申込順50
人



コンサート

⑦ キッズコンサート～色とりどりの打楽器で

マリンバ&たくさんの打楽器が登場。おひざの上で赤ちゃんも一緒に。

日程 8月19日(日)午前11時30分から▷午後2時30分から
出演 宮本妥子、後藤ゆり子(マリンバ・打楽器)
対象・定員 小学生以下と家族=各250人(多数抽選)



宮本妥子



後藤ゆり子

●6月1日(金)～9日(土)
クローズアップNOW
潜入!市内のものづくり
大阪紙器工業株式会社
高槻見聞録
庄所地域コミュニティ協議会
花とホテルが彩るまち

●6月10日(日)～19日(火)
クローズアップNOW
わくわくヘルシークッキング
季節の給食 タイの国民的料理を家庭で
高槻見聞録
辻子三・竹の内コミュニティ協議会
子どもたちを優しく包むまち

●6月20日(水)～30日(土)
クローズアップNOW
救急最前線で命を守る特別救急隊
みんなおいでよ!手あそびひろば
天川こども園

台風や大雨時には正確な情報を手に入れよう

安全に避難するためには情報収集が重要です。市では水害・土砂災害の危険性が高まると、防災行政無線や市ホームページなど、さまざまな手段で防災

パソコン

市ホームページの「緊急・災害情報」で防災情報を確認できます。災害の程度が大きい場合は災害モードに切り替え、緊急情報などを分かりやすく表示します。

テレビ (NHK総合のデータ放送)

リモコンの「dボタン」を押すと防災情報(避難情報、河川水位、雨量など)が確認できます。ケーブルテレビのJ:COMチャンネル(11ch)では、テロップ放送で防災情報を流します。

防災行政無線

屋外スピーカーを通して、防災情報を放送。避難勧告、避難指示(緊急)の発令時には、放送前にサイレンを鳴らします。J:COM防災情報サービス(有料)に申し込み、屋内に専用端末を設置すると、放送内容を聞くことができます。

内容を聞き逃したら

防災行政無線の電話サービス(☎674・7476)で、放送後48時間まで放送内容を確認できます(通話料必要)。

問合せ先…危機管理室 (☎674・7314)

情報を発信しています。防災行政無線は危険を知らせるきっかけと考え、適切な避難行動が取れるよう複数の手段で正確な防災情報を手に入れましょう。

携帯電話

緊急速報メールや防災ツイッター、おおさか防災情報メールで防災情報が届きます。

緊急速報メール

市内の携帯電話に、避難情報などを一斉に配信 ※対応機種は各携帯電話会社にお問い合わせください

防災ツイッター

市の防災情報がツイート(投稿)されます
公式アカウント:
@Takatsuki_Bosai

おおさか防災情報メール

touroku@bousai.netまたは、右記のQRコードからメールを送信し、登録すると、市の防災情報がメールで配信されます
※登録料無料。送受信には通話料必要

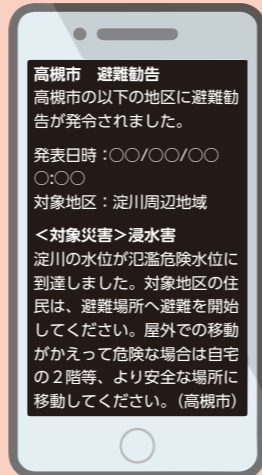

緊急速報メールの淀川に対する避難勧告の例



淀川氾濫の危険性が高まったら

国土交通省から洪水情報が緊急速報メールで配信されます。詳しくは、淀川ダム統合管理事務所(☎072・856・3131)へ。

避難情報の名称と市民がとるべき行動

| 緊急度 | 名称と発令時の状況 | 発令時にとるべき行動 |
|-----|--|--|
| 低 | 避難準備・高齢者等避難開始 災害による人的被害が予測されるときに、避難行動のための準備や要配慮者(※)の早めの避難を呼びかけるために発令 | ●家族との連絡や非常持出品の用意などの避難準備を始める ●要配慮者や避難に時間がかかる人は、家族や近隣の人などと連絡を取り合い、避難所への早めの避難を開始する |
| | 避難勧告 災害が発生する危険性が高まり、避難行動を開始しなければならない段階で発令 | ●災害の種類に応じた避難所へ避難を開始する |
| | 避難指示(緊急) 災害が発生する危険性が非常に高く、目の前に迫っている状況または、災害がすでに発生している段階で発令 | ●避難を完了していない場合は、直ちに避難所への避難を完了する |
| 高 | | ●避難所への避難はかえって危険と判断した場合は、屋内の安全な場所などへ避難する |

※要配慮者…高齢者、障がい者、乳幼児、外国人など特に配慮が必要な人

避難情報の種類を日頃から把握しておこう
市では、大雨や河川の氾濫の危険性が高くなってきた場合や土砂災害の恐れがある場合に、左表の避難情報を発令します。事前にハザードマップなどで自分の住んでいる地域の災害リスクを確認し、災害時に慌てず落ち着いて行動できるよう、避難情報の内容を日頃から把握しておきましょう。



マップを作る 情報を得る



日頃から備える 避難所を確認する

クローズアップ

風水害から身を守る

これから風水害の発生しやすい季節を迎えます。近年、記録的な大雨が増加傾向にあり、その影響により各地で河川の氾濫や土砂災害などが発生しています。高槻は山や川などの豊かな自然に恵まれている反面、危険と隣り合わせとも言えます。災害の発生を防ぐことはできませんが、日々の備えで被害を最小限に抑えることはできます。今号では、避難情報の入手方法、昨年全戸配布した市内の危険箇所などさまざまな情報が詰まった「水害・土砂災害ハザードマップ」の使い方などを紹介しましょう。

災害はいつ起きてもおかしくありません。いざという時のために、日頃から備えて身を守りましょう。

問合せ先 下水河川企画課(☎674・7432) 水害・土砂災害ハザードマップ、危機管理室(☎674・7314) 避難情報災害への備え

④災害時にとるべき行動を確認

災害の種類や状況によってとるべき行動は異なります。いざというときに適切な避難行動がとれるように日頃から家族や地域で避難方法を話し合っておきましょう。

外水氾濫は対象河川によって避難先が異なるので要注意！

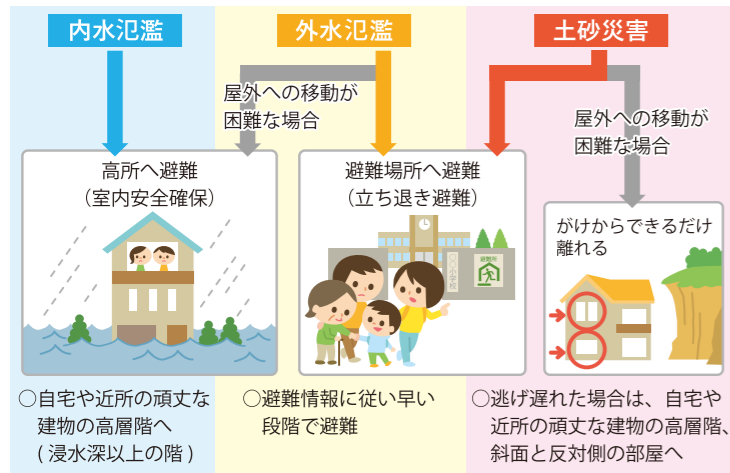
③災害や避難に関する情報の入手方法を確認

避難の必要性を判断するためには正確な情報収集が不可欠です。日頃から情報の入手先を確かめておき、大雨や台風が近づいている時は自ら積極的に入手しましょう。避難情報の入手先は本誌11ページ。

内水氾濫に対する避難情報は発令されないので気象情報に注意！

アンダーパスがここにあるから要チェック！



②自宅周辺で予測される災害の危険性を確認

自分が住む家やその周辺にある災害リスクを知ることが重要です。浸水の危険性の有無、土砂災害区域ではないかなど、同マップで確認しましょう。

土砂災害には、がけ崩れ、土石流、地すべりの3種類があります



水害

内水氾濫 短時間の局地的大雨で下水道や水路による排水が追いつかず、マンホールや側溝などから水があふれ、道路や住宅が浸水する

外水氾濫 長時間の大雨により河川が増水し、堤防が決壊するなどして水があふれて浸水する

局地的大雨の前兆現象

- 真っ黒い雲が近づき周囲が急に暗くなる
- 雷鳴が聞こえたり、雷光が見える
- 冷たい風が吹き出す
- 大粒の雨やひょうが降り出す

①水害・土砂災害の種類を知る

ハザードマップでは、災害の種類や前兆現象を解説しています。正しい知識を身に付けることはいざというときの適切な避難行動につながります。



今日の出前講座の講師は私です！



市では、昨年6・7月に市内の災害危険箇所や防災情報をまとめた「水害・土砂災害ハザードマップ」を各家庭に配布しました。このページでは同マップの活用方法などをお伝えするため、市職員が地域で行っている出前講座を紹介します。出前講座の手順に合わせて、自身でお手元の同マップを再度確認してオリジナルの避難地図(マイマップ)を作成させましょう。

問合せ：下水河川企画課 (☎674・7432)

出前講座で学ぶ ハザードマップの活用法

マイマップ作成例

④ハザードマップに書き込む

③実際に避難経路を歩く

①自宅を見つける

②避難先を確認

避難所 我が家の避難所

芥川小学校

紫町

芥川町2

危険箇所 アンダーパス

道路や鉄道などが立体交差する地点の下を通る地下道をアンダーパスと言います。大雨時、アンダーパスの道路は真っ先に冠水します。近隣のアンダーパスの場所を把握し、万が一に備えて迂回(うわい)路を確認しておきましょう。

アンダーパスに注意

実際に歩こう！危険箇所の確認を忘れずに

家と避難経路を確認して、さあ出発！

ここからは実際にマップを作ってみよう！

自宅 水害 土砂災害



※このマップは作成例として示したものです。避難所、避難経路などは各自で設定してマイマップを作成してください

⑤ハザードマップに避難場所・経路などを書き込みマイマップを作る

①～④を踏まえ、ハザードマップに自宅や避難場所・経路を書き込み、オリジナルの避難地図(マイマップ)を作りましょう。避難経路を実際に歩き、危険な場所などがあれば記入したり、マイマップシールを使うなどしてより分かりやすくすると効果的です。

ステップ① 自宅の場所を確認

ハザードマップで自宅を探して、土砂災害区域や浸水範囲に入っているか、浸水深が何mかなど、予測される被害の有無・程度を確かめ、自宅シールを貼る

ステップ② 避難先までの経路を確認

目標とする避難先を確認して避難所シールを貼り、避難先までの経路を考える。浸水範囲や土砂災害区域にかかる道や橋、地下道などは避ける経路を設定する

ステップ③ 実際に避難経路を歩く

避難先まで実際に歩いてみる。ハザードマップを持って、危険箇所をチェックしながら歩き、安全な経路や所要時間を確認する

ステップ④ ハザードマップに調べたことを書き込む

左記の作成例を参考にステップ③で調べたことを書き込み、オリジナルの避難地図(マイマップ)を作成する

ここからは実際にマップを作ってみよう！



被災した市民・事業者に見舞金・弔慰金を支給

市では、風水害や火事などで被害を受けた市民やその遺族、事業者などに対して、被害の程度に応じて災害見舞金、災害弔慰金を支給しています。請求には、被災証明書が必要で、請求期間は被災したときから1年以内です。詳しくは、危機管理室にお問い合わせください。

問合せ先…危機管理室(☎674・7314)

災害見舞金

- ①全焼・全壊・流失=5万円
 - ②半焼・半壊=3万円
 - ③床上浸水=3万円
 - ④治療期間1カ月以上の傷害=3万円
- ※①～③は1世帯または1事業者。④は1人当たりの金額。事業者は従業員5人以下で、市内にある店舗などに被害があった場合に限る

災害弔慰金 死亡=1人10万円

応急処置、軽症者の治療を行う救護所

災害時、医療対応の優先順位を決めるトリアージや応急処置を行うための場所として、市内に16カ所の救護所が開設されます。

災害時には診療所での診療活動は行われず、医師・看護師はあらかじめ指定された救護所に出向して救護にあたります。災害時に適切な避難行動がとれるよう、最寄りの避難所だけでなく救護所の場所も確認しておきましょう。救護所の詳しい場所は、水害・土砂災害ハザードマップに記載しています。

問合せ先…健康医療政策課(☎661・9330)



災害医療救護訓練でのトリアージ(平成28年9月)

救護所

■小学校9カ所

- 北清水小学校
- 五領小学校
- 三箇牧小学校
- 五百住小学校
- 南平台小学校
- 日吉台小学校
- 高槻小学校
- 芝生小学校
- 郡家小学校

■救護拠点病院7カ所

- みどりヶ丘病院(真上町三)
- 高槻病院(古曽部町一)
- 第一東和会病院(宮野町)
- うえだ下田部病院(登町)
- 大阪医科大学三島南病院(玉川新町)
- 北摂総合病院(北柳川町)
- 高槻赤十字病院(阿武野一)

災害が起きてしまったら



柳川地区防災会が独自で作成したマイマップ

また、氾濫する河川によって開設される避難所が異なることに驚きました。例えば、芥川・安威川の氾濫時は近くの柳川小学校に避難するが、淀川の氾濫時は柳川小学校が浸水する恐れがあるため、高い位置にある富田小学校に避難

出前講座を受けて、災害時に自分がどのように行動すればいいかが分かりました。ハザードマップは浸水深によって色分けがなされていて、河川氾濫時に思ったよりずっと高い所まで浸水する可能性があることが分かり、防災に対する意識がさらに高まりました。

また、氾濫する河川によって開設される避難所が異なることに驚きました。例えば、芥川・安威川の氾濫時は近くの柳川小学校に避難するが、淀川の氾濫時は柳川小学校が浸水する恐れがあるため、高い位置にある富田小学校に避難

柳川地区防災部会では出前講座でハザードマップの活用方法を学び、避難所までの経路などを示した地区のマイマップを独自に作成しました。淀川付近の地区に比べて危機感が薄いため、もっと住民に周知しないといけないと考えています。そのため、地区で行う防災訓練の際にはマップを住民に配り、危険箇所や避難場所などの周知を図っています。

災害を経験している人は恐さを知っているけど、ほとんどの人は自分は大丈夫と思っているのが現状です。危険を感じて日頃から準備することが重要なので、これからも地道に地域に情報を発信していこうと思います。



柳川地区コミュニティ協議会防災部会会長 上田 寛さん

マイマップで危険箇所や避難場所などを地元住民に周知

市全域防災訓練を11月25日(日)に実施

11月25日(日)に、市制施行75周年・中核市移行15周年記念事業として、市コミュニティ市民会議と共催で大規模地震を想定した市全域防災訓練を実施します。



市全域防災訓練(平成26年1月)

本訓練では、全ての避難場所を開設し、全市民を対象とした避難場所への避難訓練、地域住民主体の避難所運営訓練を実施します。また、市内各所で防災関係機関と連携した「救出救護訓練」なども行います。

いざという時に災害から身を守るため、家族みんなで参加しましょう。

問合せ先…危機管理室(☎674・7314)

城跡公園内に雨水貯留施設を建設中

市は、安満遺跡公園計画地に続き、現在、城跡公園内に雨水貯留施設を建設しており、来年度完成予定です。



近年の局地的大雨の対策として、同施設を建設しています。大雨時に排水しきれなくなった雨水を、地下の同施設に流し、一時的に雨水を貯めることで、道路の冠水や家屋の浸水被害を軽減します。

問合せ先…下水河川事業課(☎674・7442)

市からのお知らせ

家の中への浸水を防ぐには土のうが効果的です。玄関や床下の換気口など、水が浸入しやすい場所に土のうを積みこむことで浸水被害を軽減することができます。

市では、土のうを配布するほか、誰でも自由に使える「土のうステーション」を市内66カ所に設置しています。土のうステーションを効果的に利用して、浸水被害に備えましょう。詳しくはお問い合わせください。



●土のうステーションは、公民館や公園など公共施設の敷地などに設置。設置場所はハザードマップで確認できます

●土のうと板やブルーシートを組み合わせると少ない土のうで止水できます
※使用後の土のうは市が回収します。土のうステーションには戻さないようにしてください

日頃から側溝の清掃を



道路の側溝などに落ち葉やごみが溜まると、雨水の排水が悪くなり浸水の原因になります。また雨水マスの上には物を置かないようにして、日頃から清掃を行うようにしましょう。

土のうを効果的に活用して浸水被害を軽減



非常持出品

避難時に持ち出す最小限の必需品

例:貴重品(預金通帳など)、懐中電灯、携帯ラジオ、応急医薬品、水・非常食品、人に借りられないもの(眼鏡、持病の薬など)

非常備蓄品

災害復旧までの数日間を自足するための備蓄品

例:水・非常食品(レトルト食品など)、生活用品(携帯トイレ、カセットコンロなど)

豆知識

日頃使っている物が災害時に役立つ!

- 🔥 頂き物のようかんなど→すぐに食べずに保存することで非常食に
- 🔥 スーパーで買う缶詰などの保存食→日用品を少し多めに買うことで備蓄品に
- 🔥 ラップ→傷口に巻くことで感染症対策に
- 🔥 ストッキング→包帯の代用品に
- 🔥 レジ袋→タオルなどと併用することで乳幼児の簡易おむつに

災害に対する心構え

- ☑ 自宅にいるときに災害が起こるとは限りません。普段から必要最低限の物をかばんに入れておきましょう
- ☑ 非常持出品の内容は人により異なります。準備をする際は、人から借りることのできない物を中心に考えましょう
- ☑ 日頃から家族でコミュニケーションを取り、災害時に避難する場所、連絡方法を決めておきましょう。1日の予定を共有しておくこと、いざというときでも対応できるのが安心です
- ☑ 災害時には、遠くの親戚よりも近所の人たちが頼りになります。日頃の地域の付き合いを大切にしましょう

風水害は地震などとは異なり、ある程度の予測が可能で、被害を最小限に抑えるために、家庭や地域で日頃から備えが重要です。このページでは日頃からできる取り組み

を紹介しています。防災に関する知識を高めて、災害に備えましょう。

問合せ先: 危機管理室(☎674・7314) 非常持出品配布

74・7492 ☎土のうステーションなど、下水河川事業課(☎674・7442)

日頃から災害に備えよう

市政 インフォメーション

01 7月から胃がん検診で 胃内視鏡検査(胃カメラ)が受診可能に

問合先 健康づくり推進課
☎674・8800

胃がん検診

検査内容 いずれかを選択。

・胃内視鏡検査=口または鼻から管を入れ胃の中を観察します
※鎮痛剤・鎮静剤使用での検査や、ピロリ菌除菌中の人および妊娠中・妊娠の可能性のある人の検査は不可

・胃部X線検査=バリウムを飲み、X線で撮影します
※妊娠中・妊娠の可能性のある人は検査不可



対象年齢…50歳以上の偶数年齢の人。2年に1回

受診方法

- ・胃内視鏡検査 下表の指定医療機関で予約
- ・胃部X線検査 集団検診=32ページ掲載▷個別検診=同検査を実施している市内指定医療機関で予約

市は、7月から胃がん検診の検診内容に胃内視鏡検査(胃カメラ)を追加します。今後は胃内視鏡検査か胃部X線検査(バリウム)のどちらかを選択して受診できるようになります。

胃内視鏡検査は下表の指定医療機関で予約

胃内視鏡検査は、小さな病変だけでなく、出血なども詳細に観察でき、異常が見つければ病変の一部を取り出して

詳しく検査することが出来ます。ただし、集団検診では受診できませんので、胃内視鏡検査を受けたい場合は、下表の各指定医療機関に予約の上、受診してください。

現在、日本人が最も罹患(りかん)するがんは胃がんです。早期発見することで治療が可能になり、身体への負担も軽減できます。

この機会にぜひ定期的に胃がん検診を受診しましょう。

胃内視鏡検査を受診できる指定医療機関一覧 ※6月1日時点。詳細は各医療機関へ

| 医療機関名 | 所在地・電話番号 |
|-----------------------|----------------|
| 武田消化器内科 | 春日町☎674・8188 |
| 森口胃腸内科クリニック | 深沢町一☎672・1359 |
| 白石クリニック 整形外科・内科・消化器内科 | 芥川町一☎669・7701 |
| 大橋内科 | 宮之川原一☎687・7881 |
| いじまクリニック | 安岡寺町五☎688・2578 |
| 川口内科 | 寿町三☎693・0633 |
| 南平台かどたクリニック | 南平台四☎697・2001 |
| なりきよ医院 | 富田町一☎696・9221 |
| やまの内科・胃腸内科クリニック | 庄所町☎668・7033 |
| 坂谷クリニック | 津之江町一☎670・0155 |
| 角辻医院 | 宮田町二☎696・1809 |
| 森田内科・胃腸内科 | 城南町二☎670・1010 |
| 中島荘野クリニック | 永楽町三☎662・7557 |
| りょうクリニック | 川添二☎696・3010 |
| かきはらみずほクリニック | 白梅町☎648・3456 |
| すぎ胃腸内科クリニック | 北園町☎684・1192 |
| 西野医院 | 柳川町二☎696・1212 |

| 医療機関名 | 所在地・電話番号 |
|-----------------|----------------|
| 高島内科クリニック | 芥川町二☎686・5522 |
| おおぎたに内科・胃腸内科 | 宮田町一☎668・6705 |
| もりた内科・胃腸内科 | 川添二☎669・7676 |
| 摂津診療所 | 富田町三☎696・0505 |
| 西崎クリニック | 如是町☎696・2291 |
| しみず内科クリニック | 桜ヶ丘北町☎695・3110 |
| 島津内科クリニック | 宮野町☎675・3003 |
| 第一東和会病院 | 宮野町☎671・1008 |
| 藤田胃腸科病院 | 松原町☎671・5916 |
| みどりヶ丘病院 | 真上町三☎681・5717 |
| 富田町病院 | 富田町六☎696・7754 |
| うえだ下田部病院 | 登町☎673・7722 |
| 大阪医科大学三島南病院 | 玉川新町☎677・1333 |
| 北摂総合病院 | 北柳川町☎690・3366 |
| しんあい病院 | 芥川町二☎681・5533 |
| 高槻病院 | 古曾部町一☎681・3801 |
| 高槻赤十字病院 | 阿武野一☎696・0571 |
| 大阪医科大学健康科学クリニック | 芥川町一☎684・6277 |

マイナンバーカード申請時に必要な顔写真を無料で撮影できるサービス実施

市では、マイナンバーカードの申請時に、必要な顔写真を市役所で無料撮影できるサービスを行っています。

ぜひ、この機会に便利なマイナンバーカードを申請してください。

問合先 市民課マイナンバープロジェクトチーム
☎674・7067

市ではマイナンバーカードを窓口で申請する際に、申請に必要な顔写真を、無料で撮影できるサービスを市役所で行っています。

また、5月下旬からは転入・転居で住民異動届を出した当日から同サービスを利用できるようにになりました。

申請にはマイナンバー通知カードと本人確認書類(運転免許証、パスポートまたは、健康保険証と年金手帳など)が必要です。直接、申請者本人が市役所本館7階特設会場で申請し、約1カ月半後、本人限定受取郵便でマイナンバーカードが自宅に届きます。

また、マイナンバーカードは郵便・インターネットでも申請できます。申請方法など詳しくは、ホームページまたは、市民課マイナンバープロジェクトチームにお問い合わせください。

コンビニ交付サービスを利用できる店舗が拡大

住民票などをコンビニエンスストアで取得できるコンビニ交付サービスの利用店舗が、イオン、平和堂などコンビニ以外にも拡大しています。左記の時間に利用でき、市役所窓口の閉庁時間でも必要な時に各種証明書を取得することができます。同サービスの利用には利用者証明用電子証明書が搭載されたマイナンバーカードが必要です。

利用可能店舗…全国のセブンイレブン、ローソン、サークルK、サンクス、ファミリーマート、ミニストップ、イオン、平和堂、ウエルシア薬局などのうち、キオスク端末を設置している店舗

取得可能な証明書…住民票の写し(除票除く)▽住民票記載事項証明書▽印鑑登録証明書▽戸籍証明書(除籍除く)▽戸籍の附票の写し(除附票除く)▽所得証明書(現年度分・前年度分) ※本籍地が他市区町村の場合、事前に本籍地に確認ください

利用可能時間…毎日午前6時30分〜午後11時内の各店舗営業時間 ※12月29日〜1月3日、システムメンテナンス日除く。戸籍関係証明書は平日午前8時45分〜午後5時15分だけ利用可

公民館などの証明書の申請・取り次ぎ 9月末で終了予定

これまで住民票の写しなど、各種証明書の申請・取り次ぎを行ってきた5公民館・図書館での同サービスは9月末で終了予定です。終了後は市役所本庁のほか、各支所、証明書コンビニ交付サービスをご利用ください。

問合先…市民課庶務チーム(☎674・7052)

お知らせ

6月は就職差別撤廃月間
電話相談を受け付け

6月は就職差別撤廃月間で
す。府が採用面接時などの差
別について相談、関係機関紹
介などを行う臨時の電話相談
を受け付けます。

就職差別110番：☎06・6
210・9518
開設期間：6月13日(水)～15日
(金)の午前10時～午後6時
問合先：府雇用推進室(☎
06・6210・9518)



外国人を雇用するときは
在留資格と期限の確認を

外国人を雇用するときは、
在留資格・期限の確認が必要
です。パスポートや在留カ
ードなどで確認しましょう。不
法就労、不法滞在について情
報があれば、高槻警察署(☎
672・1234)に通報し
てください。

児童手当現況届の提出を

児童手当受給者は現況届の
提出が必要です。6月初旬に
現況届を送るので、6月29日
(金)までに同封の返信用封筒で
提出してください。期限を過
ぎると児童手当を受給できな
くなる場合がありますので、ご注
意ください。

問合先：子ども育成課(☎6
74・7174)



不被害虫駆除剤を無料配布

市はユスリカなどの不被害
虫駆除用薬剤(錠剤)を希望
者に無料で配布します。側溝
などに散布してください。

配布期間：6月11日(月)～15日
(金) 資源循環推進課料金チ
ーム(市役所本館7階)▽前記
以外の期間の午前7時45分～
午後4時 清掃業務課(前島

人工内耳装置などの 修理・買い替え費を助成

市は、人工内耳装置児に対
し人工内耳装置などの費用を
助成します。

これは人工内耳の利用を促
進することで、言語の発達な
どを支援するものです。

資格：人工内耳を装着してい
る17歳以下

助成年間限度額：装置本体の

修理・買い替えに20万円▽装
置の電池などに3万円 ※健
康保険などの対象外となるも
のに限る

助成方法：人工内耳装置など
の購入月が属する年度中に直
接、子育て総合支援センター

(☎686・3032)へ

緑地環境保全等審議会 市民委員を募集

緑化や自然環境に関する施
策について審議する「緑地環
境保全等審議会」の市民委員
を募集します。

資格：市内在住の4月1日現
在18～70歳で、平日昼間の会
議(年2・3回)に出席でき
る人

任期：8月から2年間
人数・報酬：1人119100
円

応募方法：6月25日(必
着)までに、小論文「私が考
えるみどり豊かなまちづく
り」(1000字程度、応募
動機含む、様式自由)、住
所、氏名(ふりがな)、生年
月日、性別、職業、電話番
号、略歴を書いて、郵送か直
接、〒569・8501(住
所不要)環境緑政課(☎67
4・7483)へ

6月から市内一部のスーパーで レジ袋の無料配布が中止に

北摂7市3町とスーパ
ー9社で締結した協定に基づき、
6月から市内一部のスーパー
(下記)でレジ袋の無料配布
が中止されます。

この協定は、ごみとCO2
の削減を目的に締結したも
のです。

お買い物の際には、レジ袋
削減とマイバッグ持参促進に
ご協力ください。なお、レジ
袋の販売価格は店舗ごとに異
なるため、各店舗でご確認く
ださい。

問合先 資源循環推進課
☎669・1886

レジ袋の無料配布中止の店舗(順不同)

イオン高槻店▷関西スーパー高槻店・西冠店・宮
田店▷KOHYO阪急高槻店▷PEACOCK STORE
松が丘店▷MaxValu高槻南店▷ダイエー摂津富
田店▷阪急オアシス高槻川西店・富田店▷フレンド
マート高槻川添店・高槻氷室店・高槻美しが丘店▷
アル・プラザ高槻▷万代高槻大塚店・高槻春日店・
高槻富田丘店・高槻緑町店▷ライフ高槻城西店

三)

問合先：清掃業務課(☎66
9・1800)

安満遺跡公園の指定管理者
募集

市は、公共施設の管理業務
を民間事業者などに開放して

市民サービスの向上を図るた
め、安満遺跡公園を管理する
指定管理者を募集します。応
募方法などの詳細は、6月上
旬に市ホームページに掲載す
る募集要項をご覧ください。

問合先：安満遺跡公園整備室
(☎674・7393)

6月1日は人権擁護委員の日 悩み・心配ごとはおご相談を

6月1日は「人権擁護委員
の日」です。

市内には法務大臣から委嘱
された19人の人権擁護委員
(左欄)が市民の皆さんの身
近な相談相手として活動して
います。

人権について悩んでいるこ
とや心配なことがあれば人権
擁護委員へご相談ください。

問合先 人権男女共同参画課
☎674・7575

人権相談を実施

いずれも会場はクロスパル
高槻。無料。秘密厳守。当日
直接、会場へ。電話相談(☎
685・3748)も可。

人権擁護委員の日特設相談
日時：6月1日(金)午後2時～
4時

人権特設相談
日程：毎月第2土曜日の午後
2時～4時 ※6月は除く

人権擁護委員 <氏名(敬称略、50音順)>

- 芦谷原外美子.....(如是町)
- 五十島順子.....(南平台)
- 植木政隆.....(古曾部町)
- 牛尾曜子.....(高槻町)
- 鎌田ひとみ.....(下田部町)
- 川村俊明.....(安岡寺町)
- 北畑吉昭.....(南平台)
- 北元勝.....(唐崎中)
- 熊野吉美.....(春日町)
- 笹川進一郎.....(塚原)
- 田中隆夫.....(高槻町)
- 田淵謙二.....(高見台)
- 津田勝.....(塚原)
- 中川修.....(高槻町)
- 藤田美智子.....(美しが丘)
- 南出満.....(淀の原町)
- 三宅喜久子.....(寺谷町)
- 吉井美沙子.....(千代田町)
- 鷲山和敬.....(富田町)

7～9月分の放置自転車 リサイクル販売

市は7～9月の放置自
転車リサイクル販売を行
います。なお、自転車は自
身での点検・整備後、引き
取りとなります。

引き取り後の事故など
の賠償責任は負いません。

引き取り日程：7月28日
(土)・29日(日)、8月25日(土)
・26日(日)、9月29日(土)・30日
(日)の午前10時～午後4時
※受け付けは午後2時ま
で

引き取り場所：市自転車
保管再生センター(前島

応募資格：市内在住また
は、市内に通勤・通学して
いる人

台数：1日5台(多数抽
選)

価格：1台2500円

※別途防犯登録料600
円必要

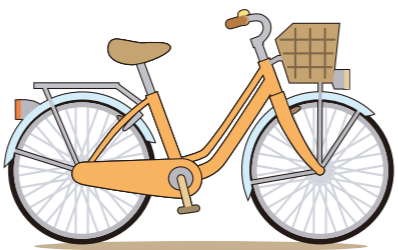

申込方法：6月18日(月)
(必着)までに市ホーム
ページ内簡易電子申込
または、往復はがきに、住
所(市外の人は市内の勤
務先または学校名も)、氏
名、電話番号、引き取り
希望日(1日だけ)を書い
て、〒569・8501(住
所不要)管理課(☎674・
7595)へ ※1世帯1
枚(同一住所からの申し込
みは1枚まで)

6月の納付(7月2日)まで

- 市・府民税第1期分(収納課 ☎674・7152)
- 国民健康保険料第3期分(国民健康保険課 ☎674・7076)

※便利な口座振替をご利用ください。バーコードが印字されている納付書はコンビニエンスストアでも納付できます。

献血日程

問合先
市献血推進協議会
☎674・7163

400cc以上献血(体重50kg以上)にご協力ください。

日程・会場：6月15日(金)午前10時30分～正午 榎田支所、午後2時15分～4時30分 IIフードネットマート(大蔵司三)▽17日(日)午前10時～正午、午後1時～4時 II市営バス停「下田部団地」前▽30日(土)午前10時～正午、午後1時～4時30分 IIイオン高槻店(秋之庄三)

**移動支援事業
7月利用分から制度変更**

市は、障がいのある人がその障がいのため外出が困難な場合に、外出時の移動の支援を受けることが出来る移動支援事業の制度を、7月利用分から次のとおり変更します。

移動支援事業の申請方法など詳しくは、障がい福祉課(☎674・7164、FAX674・7188)にお問い合わせください。

変更点

ヘルパーを2人派遣する必要がある場合の支給決定時間の見直し▽利用した月のヘルパー派遣にかかる費用の12時間分が無料になる制度を廃止(廃止による利用者負担の上限月額に変更なし)



セアカゴケグモに注意を

市内でセアカゴケグモが見つかっています。強い毒がありますが、攻撃性はなく、素手で触らなければかまれる心配はありません。側溝の掃除や庭の手入れ時は軍手などを着用してください。屋外のスリッパなどの使用時は、中にクモがいないか点検してください。見つけたときは殺虫剤を噴霧し、卵があったときはビニール袋などに入れて完全に踏みつぶしてください。なお、かまれたときは、水や温水で洗い、すぐに医療機関に相談してください。

問合先：保健衛生課(☎661・9331)



全体に黒く背と腹の一部が赤い。メスの体長は約1cm

教科書展示会

市立小・中学校で今年度使用する教科書と来年度中学校で使用する道徳の教科書の見本を展示します。

日程：6月6日(水)～7月6日(金) 中央図書館は6月18日(月)

新文化施設の開館に向けイベントなどを考えるワークショップ参加者を募集

市は、新文化施設の開館に向けてイベントの企画や広報手段などを考えるワークショップを開催します。

より多くの方が文化・芸術に触れられる施設になるよう、皆さんの意見やアイデアをお聞かせください。

日程…7月21日(土)、8月4日(土)・25日(土)の午前10時～正午

会場…市役所総合センターほか

資格…全日程に参加できる市内在住、通勤・通学の15歳以上(中学生以下不可)

定員…20人程度

応募方法…6月4日(月)～20日(水)に所定の用紙を郵送か直接、文化スポーツ振興課(☎674・7414)へ ※所定の用紙は同課、高槻現代劇場、生涯学習センター、クロスパル高槻、市立各公民館・図書館、市ホームページなどで配布



新文化施設のイメージパース

傍聴できます

議会日程

平成30年第3回市議会定例会
いずれも午前10時から。なお、議事の都合で日程が変更される場合があります。詳細などはお問い合わせください。

6月4日(月)・20日(水) 議会運営委員会▽8日(金)・12日(火)・25日(月)・26日(火) 本会議▽14日(水) 文教市民委員会、福祉企業委員会▽15日(金) 都市環境委員会、総務消防委員会、議会事務局(☎674・7213)

審議会などの日程

傍聴には定員があります。傍聴希望者は事前に各課へお問い合わせください。

選挙管理委員会定例会 選挙人名簿の登録など。6月1日(金)午前10時から総合センター13階選挙管理委員会室で。選挙管理委員会事務局(☎674・7676)

教育委員会定例会 教育に関する基本方針など。6月1日(金)午後3時から総合センター12階教育委員会室で。教育委員会総務課(☎674・7620)

社会福祉審議会総会

各専門分科会・地域福祉部会報告。6月4日(月)午後2時から市役所本館3階第2委員会室で。福祉政策課(☎674・7162)

開発審査会 都市計画法に基づく審議など。6月5日(火)午前10時から総合センター6階会議室で。審査指導課(☎674・7567)

農業委員会定例会 農地法の規定による許可申請など。6月13日(水)午後1時30分から市役所本館3階第2委員会室で。農業委員会事務局(☎674・7421)

〔23日(土)を除く〕

会場：市教科書センター(教育センター内)、中央図書館

問合先：教育指導課(☎674・7631)

政策経営室・人事課が市役所本館3階に移転

昨年から実施している市役所本館の耐震改修工事に伴い、政策経営室・人事課が2月から本館6階に仮移転していました。7月2日(月)から本館3階に戻ります。

問合先：総務課(☎674・7312)

**赤大路コミュニティセンター
7月16日～12月下旬に休館**

赤大路コミュニティセンターは、7月16日～12月下旬まで、エレベーター設置などの工事のため休館します。

問合先：コミュニティ推進室(☎674・7462)

災害時は赤大路小学校などへ
同センターは工事期間中、避難所兼緊急避難場所としても開設しません。災害時は最寄

りの赤大路小学校などへ避難してください。

問合先：危機管理室(☎674・7314)

教育委員に深堀基子さん再任

教育委員の任期満了に伴い、深堀基子さん(59歳)が再任されました。任期は3月26日から平成34年3月25日までの4年間です。

問合先：教育委員会総務課(☎674・7620)

**クロスパル高槻の一部部屋
10・11月は利用できません**

クロスパル高槻の空調工事に伴い、10月1日(月)～11月30日(金)まで一部の部屋が利用できません。ご迷惑をお掛けしますがご理解をお願いします。

利用不可となる部屋 2階消費生活センター研修室▽6階多目的スタジオ、軽音楽室A・B▽7階囲碁・将棋コーナー、ギャラリーはなみずき▽8階イベントホール▽9階

イベントホール控室

問合先：クロスパル高槻(☎685・3721)

6月から水銀体温計・水銀血圧計の捨て方が変更

6月1日(金)から、家庭で不要になった水銀体温計・水銀血圧計の捨て方が変わります。これは、「水銀に関する水俣条約」の発効に伴い、法律が改正されたため、変更するものです。

詳しくは本誌同時宅配のチラシをご覧ください。

問合先：資源循環推進課(☎669・1886)

市・府民税納税通知書を送付

平成30年度市・府民税納税通知書の発送を6月1日(金)(65歳以上の公的年金などを受給している人には8日(金))に予定しています。課税内容を確認し、期限までに納入してください。

問合先：市民税課(☎674・7132)

〈申込時の注意〉

- 特に記載のない記事の対象は、市内在住、通勤・通学の人
- 各記事中の「先着」は、当日直接、会場へ
- 各記事中の「電子申込」は、市ホームページ・携帯サイトの「簡易電子申込」から手続き可

62 569-8501 高槻市〇〇課
△△△△教室
郵便番号569-8501
の場合は住所の記載は不要

消費生活
コラム

扇風機による火災事故にご注意を

夏が近づき、扇風機を使い始めたご家庭もあるのではないのでしょうか。扇風機はエアコンとは違った涼しさがあり、手軽に使用して便利な製品です。しかし、例年、扇風機の故障による火災事故が起きており、製造から長期間経過した扇風機については、特に注意が必要です。

事例 扇風機（使用期間約29年）が経年劣化によってショートして発火。扇風機とその周辺を焼損し、1人がやけどを負った

安全で快適に使用するために、まず、説明書通りに組み立てて動かしてみましょ。そして使用する前に、ぜひ以下のことをチェックしてください。

使用時の注意点

羽はスムーズに回っているか▷おかしな音がしないか▷首

を振るタイプの場合、首はスムーズに動いているか▷モーターが異常に熱くなっていないか▷焦げ臭いにおいがしていないか▷電源コードが折れ曲がったり、破損したりしていないか▷電源コードに触れたり折り曲げたりしたとき、扇風機が止まったりすることがないか

このようなことがあった場合、すぐに使用をやめ、販売店やメーカーに連絡してください。

また、使用期間が終わったら、来年も安全に使えるように説明書通りに手入れをして保管しておきましょう。

扇風機に限らず他の家電製品も、私たちが健康診断を受けるのと同じように定期的に点検しましょう。

問合せ先…消費生活センター（☎682・0999）



CHECK!

高槻の人・自然・まちを体感しよう
わがまち高槻 5 days キャンプ

日程…7月8日(日)午前10時～午後3時=説明会(保護者同伴で参加)▷8月11日(祝)～15日(休)の4泊5日=キャンプ▷8月26日(日)午前10時～午後3時=報告会
会場…摂津峡青少年キャンプ場
対象…市内在住の小学5年生～高校生
定員…30人(多数抽選)
費用…8,000円
申込方法…6月1日(金)～18日(月)(必着)に電子申込または、往復はがきかファクスに、催し名、住所、氏名(ふりがな)、性別、学校名・学年、電話番号、キャンプ場への交通手段を書いて、〒569・8501(住所不要)地域教育青少年課(☎674・7654、FAX674・7645)へ ※1人はがき・ファクス1枚

夏休みに合わせて「わがまち高槻5days キャンプ」を開催します。
高槻の人・自然・まちを体感する5日間のキャンプを通して、仲間との絆を育みます。
この夏一番の思い出を作りましょう。

し尿収集日程表 7～9月

| 月 | 曜日 | 7 | 8 | 9 | 収集地区 |
|-----|----|----|----|----|--|
| 7月 | 2 | 16 | 13 | 10 | 安岡寺町一～六、永楽町、大塚町三～五、北大樋町、黄金の里一、辻子一～三、大蔵司一～三、竹の内町、塚脇一～五、西之川原一・二、番田一・二、東城山町、松が丘一～四、松川町、南大樋町、宮之川原一～五、宮之川原元町、若松町 |
| | 9 | 6 | 3 | 17 | 上牧町一～五、神内一・二、津之江町一～三、津之江北町、柱本全域、藤の里町 |
| | 23 | 20 | | | |
| | 30 | 27 | 24 | | |
| 8月 | 3 | 17 | 14 | 11 | 原(府道枚方亀岡線より東側)、東天川一～五 |
| | 10 | 7 | 4 | 18 | 明野町、玉川一～四、千代田町、天王町、野田一～四、萩之庄一～五、八丁畷町、松原町、三島江全域 |
| | 24 | 21 | | | |
| | 31 | 28 | 25 | | |
| 9月 | 4 | 18 | 15 | 12 | 芥川町一～四、浦堂一～三、浦堂本町、梶原一～六、上牧山手町、寿町一～三、栄町一～四、下田部町一・二、庄所町、堤町、月見町、出丸町、天神町二、道鶴町一～六、殿町、中川町、西之川原一部(小型地区)、西真上一・二、野田東一・二、原(府道枚方亀岡線より西側)、前島一～五、真上町一～五、緑が丘一～三、南庄所町 |
| | 11 | 8 | 5 | 19 | 赤大路町、天川新町、大塚町一・二、大畑町、唐崎全域、北昭和台町、北柳川町、西面全域、桜ヶ丘北町、桜ヶ丘南町、三箇牧全域、芝生町一～四、昭和台町一・二、須賀町、富田丘町、富田町一～六、成合全域、西五百住町、如是町、東五百住町一～三、日向町、深沢町一・二、紅草町、柳川町一・二、弥生が丘町 |
| | 25 | 22 | | | |
| | 30 | 27 | | | |
| 10月 | 5 | 19 | 16 | 13 | 出灰、大冠町一～三、杉生、東和町、中畑、二料、萩谷、萩谷月見台、深沢本町、八幡町、靈仙寺町一 |
| | 12 | 9 | 6 | 20 | 今城町、岡本町、上土室一～六、川久保、川西町一～三、郡家新町、奈佐原全域、南平台一～五、土室町、氷室町一～四、宮田町一～三、南松原町、宮野町 |
| | 26 | 23 | | | |
| | 31 | 28 | | | |
| 11月 | 6 | 20 | 17 | 14 | 安満全域、古曾部町一～三、高垣町、田能、別所新町、別所本町、緑町、南総持寺町、山手町一・二 |
| | 13 | 10 | 7 | 21 | 井尻一・二、梶原中村町、上牧北駅前町、上牧南駅前町、郡家本町、五領町、清福寺町、塚原全域、東上牧一～三、淀の原町 |
| | 27 | 24 | | | |
| | | | | | |

7～9月の収集日程は上表のとおり。
収集日に留守の場合は隣人に依頼するなど必ずくみ取りができるようお願いいたします。くみ取り口付近には物を置かないでください。臨時の収集は2・3日前にお申し込みください。
問合せ先…清掃業務課(☎669・1163)

し尿くみ取りの届け出 し尿くみ取りの依頼や変更、停止には、資源循環推進課(市役所本館)へ届け出が必要です
手数料納入のお願い し尿処理手数料は、納入期限までに所定の金融機関か市役所、各支所で納付してください(近畿2府4県の郵便局でも可)
問合せ先…資源循環推進課(☎674・7193)



環境展

6月1日(金)～7日(休)に総合センター1階南側通路で。無料。環境緑政課(☎674・7483)。

神峰山の森春の自然観察会 ササユリ・アジサイ編

6月9日(土)・10日(日)の午前10時～午後3時に神峰山の森自然園(原)で。講師は神峰山の森ボランティアスタッフ。無料。当日直接、会場へ。みどりスポーツ振興事業団(☎661・0643)。

ハグロトンボしらべ隊 調査会

6月10日(日)・23日(土)の午前10時～午後5時。あくあびあ芥川(☎692・5041) 集合、正午解散。

精神障がい者野外活動 交流事業

6月16日(土)午前8時30分市役所前集合、午後5時解散予定。行き先は岸和田だんじり会館、岸和田城。対象は市内在住の精神障がい者と家族、交流を希望する市民。申込順10人。1000円。申し込みは6月4日(月)～8日(金)の午前10時～午後3時に電話で、市精神障害者家族連絡協議会(☎672・0672、FAX 661・4714)へ。

草や木で笛を作ろう

6月16日(土)午前10時～正午にクロスパル高槻で。講師は高槻スカウト連絡会。対象は

散予定。雨天中止。小学3年生以下は保護者同伴。無料。当日直接、集合場所へ。

身体障がい者野外活動 交流事業

6月15日(金)午前8時30分市役所前集合、午後5時解散予定。行き先は神戸フルーツパーク神戸三田。対象は市内在住の身体障がい者と家族、交流を希望する市民。申し込みは6月4日(月)～8日(金)に電話か直接または、ファクスで、市身体障がい者福祉協会(☎672・0672、FAX 661・4714)へ。

服部図書館朗読会

6月15日(金)午後2時～3時15分に同館(☎668・1085)で。柴田よしき著「離婚詐欺師」。朗読は小寺池朗読グループ。先着50人。無料。

人権パネル展・人権擁護委員 活動紹介パネル展

いずれも午前9時～午後10時。テーマはありのままの自

分で生きている。無料。城内公民館(☎671・4644)。

日程・会場: 6月15日(金)～25日(月)三箇牧公民館▽6月29日(金)～7月9日(月)南大冠公民館▽7月13日(金)～23日(月)富田公民館▽7月27日(金)～8月6日(月)日吉台公民館▽8月10日(金)～20日(月)警手公民館▽8月24日(金)～9月3日(月)北清水公民館

博物館&図書館おたのしみ 会&トンボのはなし

6月16日(土)午前11時～11時40分に中央図書館(☎674・7800)で。講師はあくあびあ芥川・中谷憲一さん。対象は4歳～小学生と保護者。先着30人。無料。

関西大学法律相談所 無料法律相談

6月24日(日)午後1時～5時にクロスパル高槻で。弁護士などの監修のもと同大学生が実施。申し込みは6月3日(日)から電話で、同相談所(☎080・6125・7853)午後0時30分～2時30分、5時～9時へ。

から電話で、あくあびあ芥川(☎692・5041)へ。

芝生図書館 大人のための朗読会

6月22日(金)午後2時～4時に同館(☎678・7401)で。佐野洋子著「美しい人」ほか。朗読は牧内多美子さんほか。先着30人。無料。



キッズチャレンジ・プログ ラミングはじめて講座

6月24日(日)午前10時～正午▽午後2時～4時に芥川公民館で。講師はプログラミング講師・松枝秀明さん。対象は小学3年生～中学生。申し込みは6月4日(月)から電話か直接、同館(☎683・1423)へ。

高槻現代劇場

市民会館・文化ホール

チケット受付・問い合わせは電話か直接、同劇場(☎671・9999)へ
受付時間 午前10時～午後5時(発売開始日の電話予約は午後2時から)
☆の公演は未成年児の入場はご遠慮ください。チケット完売の場合、当日券は販売しません

Takatsuki Earnest Dancers

出演:芥川・阿武野・大冠・高槻北・槻の木・三島
高校のダンス部ほか
7月29日(日)午後2時開演
大ホール(全席指定)
500円、2歳以下無料
6月29日(金)発売

宝くじ文化公演 熱帯JAZZ楽団コンサート

9月30日(日)午後5時開演
大ホール(全席指定)
1階席2,000円(当日2,500円)
2階席1,500円(当日2,000円)
18歳以下1,000円(当日1,500円)
※宝くじの助成により特別料金となっています

6月19日(火)発売 ☆

ティータイムコンサート 18世紀の響き クラシカル楽器で聴く モーツァルト



出演:延原武春(指揮・お話)、高田泰治(フォルテピアノ)、テレマンアンサンブル(上写真)

9月22日(土)午後2時開演
レセプションルーム(全席自由)
2,300円(当日2,800円) ※飲み物付き

6月28日(木)発売
友の会割引 ☆

街角アットホーム コンサート

6月17日(日)午後1時～4時にクロスパル高槻で。J-POP、ニューミュージックなど。無料。当日直接、会場へ。青少年センター(☎685・3724)へ。

サロンコンサート

6月24日(日)午後2時30分からクロスパル高槻(☎685・3721)で。声楽、ピアノ、ピアノ連弾。先着150人。無料。

情報格差解消 はじめてのパソコン講座

6月25日(月)・26日(火)▽7月3日(水)・4日(木)▽7月23日(月)・26日(木)▽8月7日(火)・8日(水)の午前10時～午後3時に富田ふれあい文化センターで。講師はNPO法人高槻ボラパン。対象はパソコン初心者。申し込み合計48人。各2400円。申し込みは6月4日(月)から電話か直接、同センター(☎694・5451)へ。

映画「ぼくはうみがたくなりました」鑑賞

6月25日(月)午前10時～正午に富田公民館で。申し込み50人。無料。保育あり(2歳～就学前、5人。申込期限は6月15日(金))。申し込みは6月4日(月)から電話か直接、同館(☎693・1671)へ。

あくあびあ芥川企画展

すごいぞトンボ



ギンヤンマ

トンボの生態や、市内で見られるトンボを標本やパネルで紹介。

日程…6月23日(土)～9月30日(日)の午前10時～午後5時 ※無料

休館日…月曜日(祝休日のときは翌平日)

会場・問合先…あくあびあ芥川(☎692・5041)

催し

講座

健康

スポーツ

募集・求人

高齢者

公民館DE衣食住

いずれも申込順20人。

ごちそう餃子道場 6月25日(月)午前10時～午後1時に北清水公民館で。講師は叶朝陽さん。600円。申し込みは6月6日(水)から電話か直接、同館(☎687・3190)へ

フルーツハーバリウム作り 7月5日(木)午前10時～正午に日吉台公民館で。講師はハーバリウムコーディネーター・三好マキさん。1000円。保育あり(2～5歳、5人。申込期限は6月20日(水))。申し込みは6月5日(火)から電話か直接、同館(☎688・6636)へ

献立のお悩み解決 使いまわせる野菜料理

6月26日(火)午前10時～午後1時に三箇牧公民館で。講師は管理栄養士・生野敦美さん。申込順24人。保育あり(2歳～就学前、5人。申込期限は6月15日(金))。申し込みは6月4日(月)から材料費700円を持って直接または、電話で、同館(☎677・0965)へ。

初心者のための 男性料理教室

6月26日(火)午前10時～午後1時に保健センターで。講師は市栄養士会。対象は男性市民。24人(多数抽選)。600円。申し込みは6月11日(月)(必着)までに電話または、はがきかファクスに、催し名、住所、氏名、年齢、電話番号を書いて、〒569・0052城東町5番1号市健康づくり推進協議会(☎661・9112、FAX 672・7569)へ。



ランチタイム ロビーコンサート

6月27日(水)、7月25日(水)、8月22日(水)の午後0時10分～0時40分に生涯学習センター(☎674・7700)1階展示ホール前で。先着100人。無料。

桂吉弥落語会

6月16日(土)午後2時～3時30分に本照寺(富田町四)で。対象は小学4年生以上。申込順160人。2500円。小・中学生1000円。申し込みは6月3日(日)から電話で、三島子ども文化ステーション(☎685・2224)山本へ。



自然がいっぱい～高槻の里 山ばなしと竹細工作り

6月25日(月)午前10時～午後0時30分に如是公民館で。講師はNPO法人森のプラットフォーム高槻・小柿正武さん。申込順20人。無料。申し込みは6月4日(月)から電話か直接、同館(☎693・1866)へ。

府視覚障害者福祉大会

6月29日(金)午前10時30分～午後5時解散予定。会場はクレスト大阪(大阪市天王寺区)。対象は市内在住の視覚障がい者と家族、交流を希望する市民。申込順10人。500円。申し込みは6月4日(月)～13日

大人も社会科見学 in高槻クリーンセンター

6月27日(水)午後1時～3時に同センターで。申込順20人。無料。申し込みは6月4日(月)から電話か直接、警手公民館(☎685・2110)へ。

障がい児通所支援制度 説明会

6月29日(金)午前10時～正午に子育て総合支援センターで。対象は障がいのある子どもの保護者など。先着130人。無料。障害児者団体連絡協議会(障がい者福祉センター)内☎672・0672、FAX 661・4714(月～金曜日の午前10時～午後3時)。手話通訳・要約筆記あり。

6/4(月)～8(金) たかつき〇まるしえを開催

6/4(月)～8(金)

障がいのある人が作った授産品などを販売



市は、障がいのある人が作った焼き菓子などの授産品を販売する、「たかつき〇まるしえ」を開催します。売り上げは収入となり、障がいのある人の自立した生活への支援につながります。

販売品目…雑貨、陶芸用品、木工製品、ポップコーン、焼き菓子、野菜 など

日程…6月4日(月)～8日(金)の午前10時～午後3時 ※当日直接、会場へ。商品がなくなり次第終了

会場…総合センター1階ロビー

問合先…障がい福祉課(☎674・7164)

授産品の注文はたかつき授産事業共同受注ネットワークへ

たかつき授産事業共同受注ネットワークは、障がいのある人が作る授産品を売りたい事業所と、授産品を発注したい企業などとの仲介役を担っています。

授産品の発注を希望する場合は同ネットワークにお問い合わせください。

また、個人で授産品の購入を希望する場合も、同ネットワークにご相談ください。

たかつき授産事業共同受注ネットワーク(総合支援センターさくら内)
電話番号…☎648・4803 ファクス番号…FAX648・4815

広告掲載欄

広告内容に関する一切の責任は広告主に帰属します。掲載の申し込みは(株)ウィット(☎072・668・3275)へ

催し

講座

健康

スポーツ

募集・求人

高齢者

大正琴チャリティー演奏会
7月26日(木)午後1時〜4時
到高槻現代劇場で。先着600人。無料。琴緑会(☎672・7370)樋口。

男女共同参画週間〜後夜祭上映会&ミニレクチャー
7月15日(日)午後1時〜5時にクロス・パル高槻で。映画は「アルバート氏の人生」。講師は男女共同参画センター登録団体交流会。申込順100人。無料。保育あり(1歳〜就学前、10人。申込期限は7月5日(木)。申し込みは6月3日(日)から電子申込みまたは、電話か直接、男女共同参画センター(クロス・パル高槻内 ☎685・3725)へ。

関西大学高槻ミュージズ
キャンパス
6月24日(日)午前10時〜午後3時30分に同キャンパス(白梅町 ☎684・4000)で。無料。当日直接、会場へ。 ※当日、中央図書館ミュージズ子ども分室を臨時開館(午前11時から小学生向けおはなし会あり)

今城塚古代歴史館
特別ガイド
いづれも午前9時集合、午後0時30分同館(☎682・0820)解散。先着各30人。無料。当日直接、集合場所へ。
慈願寺〜嶋上郡衙跡・芥川庵寺跡 6月9日(土)にJR高槻駅北口集合
新池ハニワ工場公園〜闘鶏山古墳 6月23日(土)にJR摂津

高槻フィルハーモニーオーケストラ・コンサート
6月24日(日)午後2時〜4時に高槻現代劇場で。対象は小学生以上。先着1500人。無料。同オーケストラ(☎85・4144)下村)。
京都大学生による法律相談(弁護士監修)
6月30日(土)午前10時〜午後3時30分に高槻現代劇場で。無料。当日午後3時までに直接、会場へ。市民生活相談課(☎674・7130)。

歴史

富田駅改札前集合
続日本百名城選定記念講座
芥川山城の歴史と研究
6月30日(土)、7月28日(日)、8月25日(土)の午前10時30分〜正午に市教育会館で。最新の研究と調査を報告する連続講座。講師は市学芸員。150人(多数抽選)。無料。申し込みは6月14日(木)(必着)までに直接または、往復はがきかファクスに、講座名、住所、氏名、電話番号を書いて、〒569・0075城内町1番7号しろあと歴史館(☎673・3987、FAX 673・3984)へ。

学芸員講座 永井家の名刀伝・信濃藤四郎
7月8日(日)午後2時〜3時30分に市教育会館で。講師は市学芸員。150人(多数抽選)。無料。申し込みは6月21日(木)(必着)までに直接または、往復はがきかファクスに、講座名、住所、氏名、電話番号を書いて、〒569・0075城内町1番7号しろあと歴史館(☎673・3987、FAX 673・3984)へ。

歴史講演会

神々から地域を紐解く
6月15日(金)午後1時30分〜3時30分にクロス・パル高槻で。申込順50人。無料。申し込みは6月3日(日)から電話で、高槻・島本同志社クロイバー会(☎685・2033)下村)へ。

今城塚古代歴史館

ハニワづくり教室
6月の毎週日曜日午前10時15分〜正午に同館(☎682・0820)で。先着各30人。300円。完成品は約1カ月後同館で手渡し。

講座・教室

市民後見人養成講座
オリエンテーション
①6月26日(火)総合センター14階会議室②7月4日(水)総合センター14階会議室

富田駅改札前集合
続日本百名城選定記念講座
芥川山城の歴史と研究
6月30日(土)、7月28日(日)、8月25日(土)の午前10時30分〜正午に市教育会館で。最新の研究と調査を報告する連続講座。講師は市学芸員。150人(多数抽選)。無料。申し込みは6月14日(木)(必着)までに直接または、往復はがきかファクスに、講座名、住所、氏名、電話番号を書いて、〒569・0075城内町1番7号しろあと歴史館(☎673・3987、FAX 673・3984)へ。

学芸員講座 永井家の名刀伝・信濃藤四郎
7月8日(日)午後2時〜3時30分に市教育会館で。講師は市学芸員。150人(多数抽選)。無料。申し込みは6月21日(木)(必着)までに直接または、往復はがきかファクスに、講座名、住所、氏名、電話番号を書いて、〒569・0075城内町1番7号しろあと歴史館(☎673・3987、FAX 673・3984)へ。

府社会福祉会館(大阪市中央区)。いづれも午後2時〜4時。申込順各100人。無料。申し込みは6月3日(日)〜①25日(月)②7月3日(火)にファクスに、居住地か勤務先の市町村名、氏名(ふりがな)、電話番号を書いて、大阪後見支援センター(FAX 06・6764・7811)へ。長寿介護課(☎674・7166)。

地震に備えて

ふれあいアップ講座
自然と共に楽しく生きよう
6月29日(金)午前10時〜正午に如是公民館で。講師は市人権まちづくり協会・野田忠司さん。申込順50人。無料。保育あり(2歳〜就学前、5人。申込期限は6月14日(木)。申し込みは6月4日(月)から電話か直接、同館(☎93・1866)へ。



子ども虐待 傷ついた子どもへの対応と関係づくり

6月29日(金)午後6時30分〜8時30分に富田青少年交流センターで。講師は児童養護施設遥学園・濱口京子さん。対象は18歳以上で子ども虐待防止に関わっている支援者。申込順30人。無料。申し込みは6月4日(月)から電子申込みまたは、電話か直接、同センター(☎694・5454)へ。

防災管理新規講習

6月29日(金)午前10時〜午後4時5分に消防本部で。申込順50人。2400円。申し込みは6月11日(月)〜15日(金)に直接、消防本部予防課(☎674・7985)へ。

SLに乗る! 姉妹都市益田市 親子でふれあいキャンプ



島根県益田市を訪れ、地引網や川遊び、石見神楽鑑賞などを体験。帰りは人気のSLやまぐち号に乗車します。

日程…7月14日(土)〜16日(祝)(2泊3日)
対象…市内在住の小学生と保護者
定員…30人(多数抽選)
費用…保護者35,000円、小学生25,000円
申込方法…6月1日(金)〜15日(金)(必着)に電子申込みまたは、往復はがきに、催し名、参加者全員の氏名・性別・年齢、住所、電話番号を書いて、〒569・8501(住所不要)サマーフレンドシップin益田実行委員会事務局(地域教育青少年課内 ☎674・7654)へ

益田市ってどんなところ?

国内姉妹都市である益田市は、島根県の最西端に位置し、歌人・柿本人麿や水墨画家・雪舟などと縁があるほか、清流高津川の天然アユや益田ぶどう、アムスメロンなどの産地としても有名です。伝統芸能の石見神楽は、毎年高槻まつりで益田市の子どもたちにより披露されるなど、本市との交流を深めています。

益田市へのアクセスは空路が便利

伊丹空港と萩・石見空港(益田市)を結ぶANA夏季大阪便が8月4日(土)〜21日(火)に運行予定です。詳しくは、萩・石見空港利用拡大促進協議会事務局(益田市空港対策室内 ☎0856・23・0990)へ。問合先…秘書課(☎674・7272)

展示

総合センター1階ロビー

桃園ギャラリー
おりづる会折り紙展
6月1日(金)〜14日(木)
カメラ同好会 道づれ会写真展
6月15日(金)〜28日(木)
あくびあ企画出張展示
お役に立ちますカイガラムシ
6月29日(金)〜7月12日(木)

JR高槻駅南側地下通路

えきちかギャラリー
Sグラス ステンドグラス展
6月12日(火)〜25日(月)
かな書道あじさい展
6月12日(火)〜25日(月)
市美術家協会作品展
6月26日(火)〜7月9日(月)

クロスパル高槻7階

ギャラリーはなみずき
高槻墨心会水墨画展
6月7日(木)〜12日(火)
酔墨会高槻教室中国水墨画展
6月14日(木)〜19日(火)
運天善吾油絵教室展
6月21日(木)〜26日(火)
游祭教室水彩画展
6月28日(木)〜7月3日(火)

ミンゴ・阪急高槻2階

展示館けやき
カッパーきりえ展
6月1日(金)〜6日(水)
アトリエJOY絵画展
6月8日(金)〜13日(水)
桃園美術同好会展
6月15日(金)〜20日(火)
ひよし写真展
6月22日(金)〜27日(火)
洋画会クルール展
6月29日(金)〜7月4日(火)

生涯学習センター1階

展示ホール
高槻光影社国際交流写真展
6月6日(水)〜11日(月)
絵画教室アトリエOKITA作品展
6月14日(木)〜19日(火)

**創業スタートアップ
セミナー**

7月1日(日)午後2時〜4時
に高槻商工会議所(大手町)
で。講師は中小企業診断士・
福田尚好さん。申込順40人。
無料。申し込みは6月4日(月)
から電話かファックスに、住
所、氏名、電話・ファクス番
号を書いて、同会議所(☎
675・0484、FAX 67
5・3466)へ。

ecoでお得な環境クイズ

7月5日(木)午前10時〜正午
に三箇牧公民館で。講師はN
PO法人環境市民コーディネ
ーター・大西康史さん。申込
順30人。無料。保育あり(2
歳〜就学前、5人。申込期限
は6月20日(水)。申し込みは
6月4日(月)から電話か直接、
同館(☎677・0965)
へ。

**児童文学講座〜ピーターラ
ビットとポターの生涯**

7月5日(木)午後1時〜3時
に服部図書館で。講師は青山
台文庫・正置友子さん。対象
は市民。申込順50人。無料。

マンション管理セミナー

いずれも午後1時30分〜3
時30分に高槻現代劇場で。対
象は分譲マンション居住者、
管理組合役員など。申込順各
40人。各500円。申し込み
は6月3日(日)〜開催日前日に
電話で、(一社)府マンスヨ
ン管理士会高槻支部(☎08
0・3784・9386)山
口へ。

**個人情報保護法〜管理組合の
為の基本ルール** 7月8日(日)
民泊について 9月9日(日)



**子どもから大人まで
肩肘の痛みのお話**

6月23日(土)午前10時〜11時
30分に生涯学習センター2階
多目的ホールで。先着150
人。無料。第一東和会病院
(☎671・1008)。



**あらゆる分野における
女性の活躍を推進**

市は3月に、(改訂)男女共同参画計画を策定
しました。今後5年間、同計画に基づいて、さま
ざまな事業を行っていきます。

計画の注目すべき点の一つは、職場・家庭・地
域社会などの「あらゆる分野における女性の活
躍」を推進していくことです。

例えば、理工系分野で活躍する女性、いわゆる
「リケジョ」のように、これまで女性の比率が少
なかった分野においても、活躍の場を広げられ
るよう応援します。

また、女性があらゆる分野で活躍するためには、
男女で家庭責任を分かち合うことも大切です。市は、6月23日(土)〜29日(金)の男女共同参
画週間に合わせ、パネル展や「イクメン・イクジ
イ フォトコンテスト」を行います(43ページ参
照)。ぜひご参加ください。

男女が共に仕事と生活を両立できる暮らしや
すい社会の実現を目指しましょう。

問合せ先…人権・男女共同参画課(☎674・7575)

申し込みは6月15日(金)から電
話か直接、同館(☎668・
1085)へ。

**手話講習会
基礎(中級)コース**

7月4日〜来年1月16日の
水曜日午前10時〜正午に障が
い者福祉センターで。全25
回。対象は中学校卒業以上で
入門コース修了者か同程度の
能力がある人。35人(多数抽
選)。教材費必要。申し込み
は6月4日(月)〜18日(月)(消印
有効)に往復はがきに、講

座名、住所、氏名(ふりが
な)、年齢、電話番号、入門
コース修了場所・年度を書い
て、〒569・0075城内
町1番11号障がい者福祉セン
ター(☎672・0267、
FAX 661・3508)へ。

**応急手当講習会
普通救命講習1**

7月8日(日)午前9時30分〜
午後0時30分に北消防署警手
分署で。対象は中学生以上。
申込順30人。無料。申し込み
は6月8日(金)〜7月1日(日)に

電子申込か直接、最寄りの消
防署へ。北消防署(☎68
7・0119)。

**赤十字救急法基礎講習
救急員養成講習**

6月9日(土)・10日(日)・16日
(土)の午前9時30分〜午後5時
30分(9日は午後1時から)
に市民会館南側会議室(野見
町)で。対象は15歳以上。申
込順30人。1700円。申し
込みは6月4日(月)〜8日(金)に
電話で、市赤十字奉仕団事務
局(☎674・7163)。

**男のための体操
筋力・体力もつとアップ**

6月19日(火)午前10時〜正午
に阿武山公民館で。対象は男
性。申込順20人、無料。申し
込みは6月4日(月)から電話か
直接、同館(☎693・01
88)へ。

**目指せ継続 ストレッチ&
トレーニング入門講座**

6月30日(土)午前10時〜正午
に城内公民館で。講師は健康
運動指導士・狭間ゆり子さ
ん。申込順20人。無料。保育
あり(2歳〜就学前、5人。
申込期限は6月22日(金)。申
し込みは6月4日(月)から電話
か直接、同館(☎671・4
644)へ。

**おいしく食べて夏バテ知ら
ず(調理実習)**

7月19日(木)午前10時〜午後
1時に保健センターで。講師
は市栄養士会。対象は市民。
24人(多数抽選)。600
円。申し込みは6月11日(月)
(必着)までに電話または、
はがきかファックスに、教室
名、住所、氏名、年齢、電話

番号を書いて、〒569・0
052城東町5番1号市健康
づくり推進協議会(☎66
1・9112、FAX 672・
7569)へ。



赤十字健康生活支援講習

6月12日(火)・18日(日)地域
福祉会館▽22日(金)・29日(金)、
7月2日(月)かむかむ集会所
(城西町)。いずれも午後1
時30分〜4時(12日は4時30
分まで、2日は1時から)。
対象は市民。申込順30人。5
00円。申し込みは6月11日
(月)までに電話で、市赤十字奉
仕団事務局(☎674・71
63)へ。

**大阪医大市民公開講座
肺がんの治療について**

6月16日(土)午後2時から同
大学本部北キャンパス(八丁

西町☎683・1221)
で。先着250人。無料。

**健康寿命を伸ばそう〜メタ
ボ・ロコモをやっつけよう**

7月7日(土)午後1時30分〜
4時に大阪人間科学大学(摂
津市)で。申込順400人。
無料。保育あり(1歳〜就学
前の幼児、5人。申込期限は
6月26日(火)。申し込みは6
月4日(月)〜7月6日(金)に電
話で、同大学(☎06・638
1・3000)へ。

**肝炎ウイルス検診無料ク
ーポン券を40歳の人に送付**

市は、4月1日時点で40歳
(昭和52年4月2日〜53年4
月1日生まれ)の人に、肝炎
ウイルス検診無料クーポン券
を5月下旬に送付しました。
4月2日以降に市へ転入した
人は健康づくり推進課(☎6
74・8800)へお問い合わせ
してください。

また、対象者のうち、4月
1日からクーポン券が届くま
でに同検診(B・C型各50
0円)を受診した人には、受
診料を返還しますので、同課
へお問い合わせください。

歯の相談 Q&A

Q お口の清掃とは？

A 日常での歯磨きと歯
科医院での清掃で口
の中を清潔に保つ

お口を清掃する大きな目
的は、お口の中を清潔に保
つことで、歯周病やむし歯
を防ぐのみならず、全身の
健康を保つことです。

お口の清掃には、自分で
する日常の清掃と歯科医院
で行う清掃とがあります。
日常の清掃は主に食後の
歯磨きです。この目的は食
べ物の残りがすや歯垢を取
り除くことです。また歯
科医院では歯磨きの方法に
ついて専門的なアドバイスを
もらえるので、日常の清
掃の効率も良くなります。

(市歯科医師会)

広告掲載欄

広告内容に関する一切の責任は広告主に帰属します。掲載の申し込みは(株)ウィット(☎072・668・3275)へ



高槻スポーツ大学

いずれも午後7時～8時30分に総合スポーツセンターで。対象は18歳以上。無料。申し込みは6月4日(月)から電話かファクスに、講座名、住所、氏名、年齢、電話番号を書いて、みどりスポーツ振興事業団(☎661・0646、FAX674・7409)へ。

スポーツ現場での応急処置
熱中症 6月13日(水) 講師は大阪医科大学准教授・富岡正雄さん。申込順100人

スポーツ現場での応急処置
AED 6月27日(水) 講師はフィットネス21事業団。申込順30人

役に立つコーチングの基本と実際 7月4日(水) 講師は太成学院大学・河上俊和さん。申込順30人

関西大学たつきアイスアリーナアイスホッケー観戦

6月3日(日)午後0時30分～3時、3時15分～5時45分
15日(金)午後5時～7時30分に同アリーナ(霊仙寺町二 ☎90・2508)で。車での来場不可。対象は市民。先着各200人。無料。



ふれあいプールレクリエーション

7月10日(火)午前10時15分～正午に市民プールで。対象は障がい者スポーツに興味がある人。申込順100人。無料。申し込みは6月4日(月)～29日(金)に電話かファクスに、住所、氏名、年齢、電話番号を書いて、市障害児者団体連絡協議会(☎672・0672、FAX661・4714)へ。

特定健診、がん検診などの集団健(検)診日程

※特定健診、がん検診、ピロリ菌検査、肝炎ウイルス検診、歯科健康診査は、市内の指定医療機関でも受診できます

問合先・・・健康づくり推進課(〒569・0067桃園町4番15号 水道部庁舎 ☎674・8800)

| 健診名・対象・費用 | 日程・会場・定員 | 予約方法など |
|--|---|-------------------------|
| 市国保被保険者の特定健診 今年度40～74歳(75歳の誕生日前日まで)の市国保被保険者、無料 | 6/16(土)=保健センター(先着150人)▷18(月)=五領公民館▷20(水)=総合センター(先着120人)▷22(金)=奥坂コミュニティセンター▷25(月)=クロスパル高槻(先着120人)▷27(水)=28(木)=今城塚公民館▷7/12(水)=阿武山公民館 ※いずれも午前9時30分～11時。骨の健康度測定は6/16・20・25・27・28だけ | 特定健診受診券・国保保険証を持って直接、会場へ |
| まとめて健診 胃(バリウム検査)・肺・大腸がん検診、特定健診の検査項目 ※全項目必須(胃がんは選択可) 今年度40～74歳(75歳の誕生日前日まで)の市国保被保険者、無料 ※胃がんは50歳以上(偶数年齢または、奇数年齢で平成29年4月1日以降未受診者) | 7/13(金)・25(水)の午前=保健センター、申込順各90人 | 6/5(火)から電話か直接、同課へ |

オプション項目
(上記「特定健診」と「まとめて健診」の会場で同時に受診できます)

- ピロリ菌検査(単独受診不可)
今年度40～61歳(62歳の誕生日前日まで)の市民で過去に受診・除菌歴のない人、500円☆ ※30～39歳の市民は指定医療機関で単独受診可、500円☆
- 前立腺がん検診(単独受診不可)
50歳以上の男性で一定の条件に該当する市民、無料 ※条件については同課へお問い合わせください
- 肺がん検診(特定健診の会場では単独受診可)
35歳以上の市民、無料
- 肝炎ウイルス検診(単独受診不可)
今年度40歳以上で一定の条件に該当する市民、B・C型各500円☆ ※条件については同課へお問い合わせください
- 骨の健康度測定(特定健診の会場では単独受診可)
40歳以上の市民、500円☆

| 検診名・対象・費用 | 日程・会場・定員 | 予約方法など |
|---|---|--|
| 子宮頸・乳・大腸がん検診 子宮頸・乳がん検診を平成29年4月1日以降未受診の女性市民。子宮頸がん=20歳以上▷乳がん=30歳以上▷大腸がん=40歳以上。いずれも無料 ※大腸がんだけの受診不可 | 7/3(火)午後=保健センター、申込順90人 ※保育あり(0歳～就学前、20人。予約時に申し込み) | 6/5(火)から電子申込または、電話か直接、同課へ |
| すこやかドック 胃(バリウム検査)・肺・大腸がん検診 肺がん=35歳以上、大腸がん=40歳以上、胃がん=50歳以上(偶数年齢または、奇数年齢で平成29年4月1日以降未受診者)。いずれも無料 ※40歳以上は、追加で骨の健康度測定(500円☆)あり | 7/9(月)午前=保健センター、申込順100人 | 6/5(火)から、電話か直接、同課へ |
| レディースドック 胃(バリウム検査)・子宮頸・乳・肺・大腸がん検診 ※全項目必須(胃がんは選択可)、年齢に応じて項目指定あり 子宮頸・乳がん検診を平成29年4月1日以降未受診の女性市民。35～39歳(子宮頸・乳・肺がん)▷40～49歳(子宮頸・乳・肺・大腸がん)▷50歳以上(胃・子宮頸・乳・肺・大腸がん)。胃がんは偶数年齢または、奇数年齢で平成29年4月1日以降未受診者。いずれも無料 ※40歳以上は、追加で骨の健康度測定(500円☆)あり | 7/11(水)、8/22(水)の午前=保健センター、各90人(多数抽選) | 6/8(金)(消印有効)までに電子申込または、はがきなどに、検診名、第1・2希望日、住所、氏名(ふりがな)、生年月日・年齢、電話番号、胃がん検診受診希望の有無、骨の健康度測定受診希望の有無を書いて、同課へ ※1人1通 |
| 健康相談会(相談員:医師、保健師、管理栄養士、薬剤師) 誰でも可、無料 | 7/20(金)午後2時～3時30分=保健センター | 当日直接、会場へ |
| 歯科健康診査 18歳以上または、妊産婦の市民。無料 | 7/20(金)午後2時～3時30分=保健センター、申込順20人 | 6/5(火)から電話か直接、同課へ |

☆は受診料無料制度あり。対象は各健(検)診対象者のうち、70歳以上の市民▷65～69歳で一定の障がいがあり、高齢者の医療の確保に関する法律による被保険者証を持つ市民▷生活保護世帯・市民税非課税世帯の市民(要事前申請)
※市国保加入者以外の市民の特定健診は加入する健康保険組合などにお問い合わせください
※定員の記載がないものは、定員なし。特に記載のないものは受診当日の年齢



誰でも出来る ZUMBA(ズンバ)

6月26日～7月17日の火曜日午前10時45分～11時45分に古曽部防災公園体育館で。講師はズンバインストラクター・村上恵美子さん。対象は18～59歳。30人(多数抽選)。無料。申し込みは6月8日(金)(必着)までに往復はがきに、教室名、住所、氏名、年齢、性別、電話番号を書いて、〒569・0067桃園町1番1号みどりスポーツ振興事業団(☎661・0646)へ。

市民プール6月17日～7月1日は利用できません

芝生町にある市民プールは6月17日(日)～7月1日(木)、フィットネスルームは6月29日(金)・30日(土)、屋内プールは7月10日(火)が点検のため終日利用できません。

ピロリ菌検査で胃がん予防



中学2年生は検査と除菌費用が無料

胃がん予防のためには、ピロリ菌の検査と除菌が効果的です。市では中学2年生全員を対象に、ピロリ菌検査と除菌にかかる費用を無料にしています。検査・除菌費用が無料になるのは中学2年生のときだけなので、希望する人はこの機会に受診しましょう。

ピロリ菌は、乳幼児期に親が食べ物などを子どもに口移しすることで感染すると言われています。感染すると長い時間をかけて徐々に胃を荒らし、胃がんの原因となります。しかし、感染早期の除菌でその発症を大幅に減らすことができます。この機会に検査を受けましょう。

問合先：健康づくり推進課(☎674・8800)

ピロリ菌検査受診方法

- 市内在住の私立中学校などの2年生
6月15日(金)までに電子申込か電話で、健康づくり推進課へ。
- 市立中学校の2年生
学校を通じて説明書と検査容器を配布(6月中予定)。

広告掲載欄

広告内容に関する一切の責任は広告主に帰属します。掲載の申し込みは(株)ウィット(☎072・668・3275)へ

「スポーツ連盟・団・協会主催の教室」について詳しくは市スポーツ団体協議会(野見町 ☎673・7140)へ。募集要項があるものは、文化スポーツ振興課、市ホームページ、同協議会、同協議会ホームページで配布

<申込時の注意> ●「先着」は当日直接、会場へ ●特に記載のない記事の対象は、市内在住、通勤・通学の人 ●はがきでの申し込みは、23ページ上部参照 ●「電子申込」は、市ホームページ・携帯サイトの「簡易電子申込」から手続き可

総合スポーツセンター・古曽部防災公園体育館 6月の個人利用

大人200円、小・中学生100円。弓道場は利用許可証が必要。トレーニング室は中学生以下利用不可。
休所日は総合体育館Ⅱ火曜日▽古曽部防災公園体育館Ⅱ木曜日。トレーニング室は休所日以外利用可。

総合体育館

大体育室：ソフトバレーボールⅡ1日(金)・15日(金)・22日(金)・29日(金)の午前9時～正午
(定員各96人) ▽バスケットボールⅡ21日(木)午後6時～9時(定員60人) ▽バドミントンⅡ6日(水)午後6時～9時(定員80人) ▽インディアアカⅡ6日(水)・13日(水)・20日(水)・27日(水)の午前9時～正午(定員各48人)
小体育室3：卓球Ⅱ1日(金)午後1時～5時30分と休所日以外
外
弓道場：2日～30日の木・土曜日午後6時～9時と10日(日)午前9時～午後5時30分と休所日以外

陸上競技場

トラック：30日(土)午後1時～5時(定員40人)
メインアリーナ：卓球Ⅱ4日(月)・13日(水)・20日(水)・25日(月)の午前9時～正午(定員各96人)、17日(日)午後6時～9時(定員48人) ▽バドミントンⅡ11日(月)・27日(水)の午前9時～正午(定員各32人) ▽バドミントン(中学生・高校生)Ⅱ6日(水)午後6時～9時(定員64人) ▽バドミントン(中学・高校生以外)Ⅱ18日(月)午後6時～9時(定員32人) ▽ソフトバレーボールⅡ11日(月)・27日(水)の午前9時～正午(定員各48人)
サブアリーナ：バスケットボール(小・中学生)Ⅱ24日(日)午後6時～9時(定員30人)

障がい者スポーツ講習会 ショートテニス

6月18日(月)午後7時～8時30分に総合スポーツセンターで。対象は小学生以上の障がい者スポーツに興味がある人。無料。申し込みは事前に電話かファクスに、催し名、住所、氏名、年齢、電話番号を書いて、みどりスポーツ振興事業団(☎6661・0646、FAX 674・7409)へ。

オーパス・スポーツ施設情報システム 一時利用停止

6月24日(日)午後3時～27日(水)午前10時の間、オーパス・スポーツ施設情報システムは停止するため、利用できません。施設予約や利用内容の変更・キャンセルなどもできませんのでご注意ください。

また、6月27日(水)午前10時から、同システムの音声応答の電話番号が次のとおり変更になります。
6月27日(水)以降の音声応答電話番号：☎06・4796・8801
問合せ：文化スポーツ振興課(☎674・7649)

各スポーツ連盟・団・協会が開催する大会

問合せ：市スポーツ団体協議会(野見町☎673・7140)

| 大会名 | 日程 | 対象・定員・参加料 | 会場 | 申込方法など |
|--|--|---|---------|--|
| 弓道競射会 | 6/10(日)9:30～16:30 | 弓道場利用許可証取得者 登録500円、未登録800円 | A | 当日9:00～9:30に直接、会場へ |
| グラウンドゴルフ | 3世代競技会 | 6/30(土)13:00～16:00 申込順40人 登録100円、未登録200円 | B | 申込期間は6/3(日)～16(土)必着☆ |
| | 市民研修競技会 | 7/6(金)13:00～15:00 申込順24人 登録100円、未登録200円 | C | 申込期間は6/3(日)～22(金)必着☆ |
| | 月例杯 | ①7/12(木) ②9/10(月) 9:00～12:00 申込順各96人 登録500円、未登録700円 | | 申込期間は6/3(日)～①28(木) ②8/27(月) ※いずれも必着 ☆ |
| ソフトテニスレディーズ大会 | 7/4(水)9:00～18:00 | 18歳以上(高校生不可) 1ペア=2,000円 | D | 6/29(金)18:00～19:00に直接、同協議会へ ☆ |
| ソフトボール男女市教育委員会杯 | 9/2(日)～12/9(日) 9:00～17:00 | 中学生以上(会長杯未登録チーム) 10,000円 ★ | E ほか | 6/9(土)・10(日)の13:00～16:00に直接、同協議会へ |
| 連盟会長杯親善混合ダブルス卓球大会 | 7/15(日)9:00～17:30 | 一般の部、シニア(当日の合計年齢が120歳以上) ※男女または、女子同士のペア。前年度優勝ペアでの出場不可1,600円、17歳以下含むペア1,200円、17歳以下だけのペア800円(3/31現在の年齢) ★ | A | 申込期限は7/4(水)必着。または、7/7(土)13:00～14:00に直接、同協議会へ ☆ |
| ディスコン大会 | 7/8(日)9:45～12:30 | 小学4年生以上、申込順20チーム 1チーム6人=3,000円 | F | 申込期間は6/6(水)～16(土)必着☆ |
| 女性バドミントン交流大会 | 6/23(土) ①9:00～12:00 ②13:00～17:00 | 18歳以上(高校生不可) ①講習会500円 ②交流会300円 | A | 申込期限は6/15(金)必着 ☆ |
| シニアバレーボール大会 | 6/30(土)9:00～17:00 | 9人制ママさんの部 50歳以上 ※大会当日の年齢 1人500円 | F | 6/5(水)19:00～20:00に直接、同協議会へ |
| 高槻陸上競技記録会(100m、800m、3,000m、5,000m、走幅跳び、砲丸投げ) | 6/23(土)9:00～12:00 | 小学生以上(小学生は100m、800m、走幅跳びだけ) 500円(次回から1種目300円) | G | 当日8:00～8:45に直接、会場へ |

【会場】A=総合体育館、B=庄所運動広場、C=青少年運動広場、D=郡家テニスコート、E=南大樋運動広場、F=古曽部防災公園体育館、G=陸上競技場
【参加料など】団体およびチーム競技は1チーム当たりの参加料。★は登録料などが必要 ※祝日・市の行事などで開催しない日あり。詳しくは同協議会へ
【申込方法】☆は詳しくは募集要項参照。募集要項は文化スポーツ振興課、市ホームページ、同協議会、同協議会ホームページで配布

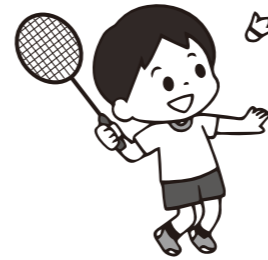

体力づくり教室を開催

市は、下表のとおり体力づくり教室を開催します。多数抽選(★は申し込み不要。当日直接、会場へ。☆は障がい者手帳所有者優先)。申し込みは6月8日(金)(消印有効)までに往復はがきに、教室名、住所、氏名(ふりがな)、生年月日・年齢・学年、性別、電話番号、☆は障がいの種類・等級を書いて、各申込先へ。
※1人はがき1枚1教室



【申込先】
総合スポーツセンター教室(〒569・0823芝生町四丁目1番1号☎677・8200)
古曽部防災公園体育館教室(〒569・1115古曽部町三丁目15番1号☎681・0031)

| 会場 | 教室名・内容 | 日程 | 対象・定員 | 受講料 |
|------------|-------------------|---|------------------------------|----------------------|
| 総合スポーツセンター | ジュニア体育教室(跳び箱など) | 7/7～9/22の土曜日(全10回) ①9:15～10:30 ②10:45～12:00 | ①小学1～3年生 ②小学4～6年生 各40人 | 各2,000円 |
| | 障がい児・者スポーツ教室 ★ | 7/13～9/28の金曜日(全4回) 10:00～11:30 | 小学生以上の障がい児・者 各30人 | 1回100円 (小・中学生50円) |
| 古曽部防災公園体育館 | 健康体操&レクリエーションスポーツ | 7/11～9/19の水曜日(全10回) 13:30～15:00 | 60歳以上、50人 | 3,000円 |
| | 幼児体育教室 | 7/11～9/19の水曜日(全10回) 15:40～16:40 | 3歳～就学前、40人 | 各2,000円 |
| | ジュニア体育&スポーツ | 7/7～9/15の土曜日(全10回) 9:15～10:30 | 小学生、40人 | |
| | 障がい児親子体育教室 ☆ | 7/7～9/15の土曜日(全10回) 10:45～12:00 | 3歳～小学生の障がい児と保護者、20組40人 | 1,000円 |
| | 障がい児・者スポーツ教室 ★ | 7/3～9/18の火曜日(全5回) 13:30～15:00 | 小学生以上の障がい児・者。各30人 | 1回100円 (小・中学生50円) |

<申込時の注意> ●「先着」は当日直接、会場へ ●特に記載のない記事の対象は、市内在住、通勤・通学の人 ●はがきでの申し込みは、23ページ上部参照 ●「電子申込」は、市ホームページ・携帯サイトの「簡易電子申込」から手続き可

「スポーツ連盟・団・協会主催の教室」については市スポーツ団体協議会(野見町☎673・7140)へ。募集要項があるものは、文化スポーツ振興課、市ホームページ、同協議会、同協議会ホームページで配布

催し

講座

健康

スポーツ

募集・求人

高齢者

高槻市民ハイキング

市ハイキング協議会 (☎671・3761) 植畑、午後6時〜9時)。
京阪伏見港公園〜東寺コース
6月24日(日)午前9時30分京阪枚方市駅北口集合、午後3時30分JR京都駅解散予定。約13キロ。一般向き。無料。当日直接、集合場所へ

日直接、集合場所へ 釈迦岳〜ボンボン山コース

8月26日(日)午前8時市営バス停「川久保」集合、午後3時30分市営バス停「上の口」解散予定。約12キロ。中級向き。無料。当日直接、集合場所へ
富士山登山・散策コース 7月28日(土)午後10時JR高槻駅

ガンバ大阪高槻市民応援デー FC東京戦



ガンバ大阪のFC東京戦に4,000人を、中学生以下は無料、大人は特別価格でご招待します。ぜひお申し込みください。

日時・会場…8月10日(金)午後7時から=Panasonic Stadium Suita
定員…4,000人(多数抽選) ※1家族6人以内
料金…カテゴリー4=2,100円、カテゴリー5=1,800円、カテゴリー6=1,500円、中学生以下無料 ※いずれも別途手数料必要
申込方法…6月11日(月)午前10時〜7月17日(火)にガンバ大阪特設ホームページ(<http://www.2.gamba-osaka.net/ticket/hometownday.html>)から申し込み
問合せ先…ガンバ大阪(☎06・6875・6880)



倉田 秋選手 (清水小・第九中学校、芥川高等学校出身)

改札前集合、7月30日(月)午後9時JR高槻駅前解散予定。
2泊3日。2万5000円、中学生以下1万2500円(保護者同伴)。申し込みは6月30日(土)までに電話で、同協議会へ

各スポーツ連盟・団・協会 主催のスポーツ教室

祝日・市の行事などで開催しない日あり。詳しくは市スポーツ団体協議会(野見町☎673・7140)へ。募集要項があるものは、文化スポーツ振興課、市ホームページ、同協議会、同協議会ホームページで配布。また、スポーツを始めたい人、興味がある人は同協議会へお問い合わせください。

合気道教室

いずれも対象は高校生以上(中学生以下は保護者同伴)。1回500円。当日直接、会場へ。
総合体育館会場 7〜9月の土曜日(7月28日、9月29日除く)午前10時〜11時30分
日曜日(8月26日除く)午後7時〜8時30分

古曽部防災公園体育館会場

7〜9月の土曜日(7月28日、8月11日、9月1日・15日除く)午後1時30分〜4時30分

空手道体験教室

7〜9月の第1・3・5日曜日午前9時〜正午に提運動広場体育館で。対象は5歳以上。無料。当日直接、会場へ。

剣道教室

いずれも登録者は無料。当日直接、会場へ。
日本剣道形講習会 6月10日(日)、7月1日(日)の午後2時〜5時30分に総合体育館で。対象は高校生以上。500円
小・中学生教室 7・9月の月曜日(7月16日、9月17日・24日除く)午後6時〜8時30分
7〜9月の第2・4土曜日午後6時〜7時に古曽部防災公園体育館で。100円

スポーツ少年団 少林寺拳法教室

7月〜9月10日の月曜日(7月16日、8月13日除く)午後7〜9時II盤手公民館
9月26日(水)午後7〜9時II古曽部防災公園体育館
7月22日(日)、8月26日(日)、9月16日(日)の午前9時〜正午II総合体育館。対象は小学生以上。無料。当日直接、会場へ。

少林寺拳法体験教室

7月8日(日)、8月5日(日)、9月2日(日)の午後1時〜2時30分に総合体育館で。対象は小学生以上。無料。当日直接、会場へ。

ソフトテニス教室

いずれも会場は郡家テニスコート。当日直接、会場へ。
講習会 7月7日(日)、9月8日(土)・22日(土)の正午〜午後3時。対象は高校生以上の経験者。1回200円
女性講習会 7月5日(木)、9月13日(木)の午前10時〜正午。対象は18〜50歳の女性経験者(高校生不可。講習会当日の年齢)。1回200円
初心者教室 7月9日(月)・25日(水)、9月5日(水)・26日(水)の午前10時〜午後3時。1回800円
ジュニア教室 7月7日(日)、9月8日(土)・22日(土)の午前9時〜正午(小学1〜3年生は11時まで)。対象は小・中学生。1回200円

日本拳法教室

7〜9月の木・土曜日(8月4日・11日・16日・18日、9月13日除く)午後7時〜9時に総合体育館で。対象は小学生以上。月会費2500円。当日直接、会場へ。
バスケットボール教室 6月17日(日)、7月1日(日)の午後1時〜4時に古曽部防災公園体育館で。対象は小学生以上。1回300円。当日直接、会場へ。

ペタンク教室

6月18日(月)午後1時〜3時に史跡嶋上郡衙跡西仮設広場(郡家新町)。無料。当日直接、会場へ。
ラグビー体験教室 7〜9月の①日曜日午前9

テニスジュニア教室

いずれも7〜9月に総合スポーツセンターテニスコートで。申込期限は6月10日(日)必着。詳しくは募集要項参照。
月・水・金曜日コース ①午後4時〜5時II5歳〜小学2年生②午後5時〜6時II小学生。①各20人(多数抽選)②



陸上ランニング教室

6月16日(土)・30日(土)の午前9時〜10時30分に陸上競技場で。対象は小学生。入会金3000円、月会費1000円。申し込みは電話で、陸上競技連盟(☎688・3434II前川)へ。
レスリング教室 ①7〜9月の土曜日(7月28日、8月11日除く)②7月4日(水)、8月1日(水)、9月5日(水)の午後6時〜9時に①総合体育館②古曽部防災公園体育館で。対象は3歳〜中学生。入会金3000円、月会費2500円。当日直接、会場へ。

7〜9月の①日曜日午前9時〜正午②土・日曜日の午前または午後陸上競技場などで。対象は①3歳〜小学生②中学生。無料。申し込みは電話で、ラグビー連盟(☎684・1501II谷口、午後8時〜10時)へ。

関西対決 七夕決戦 ウェスタン・リーグ公式戦 オリックス・バファローズvs阪神タイガース 7/7(土)・8(日)

日程・会場…7月7日(土)・8日(日)の午後1時=高槻萩谷バファローズ球場(萩谷総合公園野球場)
※開催中の2日間、萩谷総合公園野球場の愛称が「高槻萩谷バファローズ球場」となります

観戦料(前売り券) …高校生以上=1,000円▷小・中学生=500円 ※6月9日(土)から高槻スポーツ店(大手町☎675・5857)、JR高槻駅観光案内所(☎686・0711)、おみやげ処笹井屋(富田町☎0120・331・825)で販売。いずれも定休日あり

プロ野球選手との野球教室などイベントも

試合終了後にはサイン会(8日だけ)、小学生を対象としたベースランニングのほか、下記のイベントを実施。
申込方法…6月18日(月)(必着)までに往復はがきに、住所、氏名(ふりがな)、学年(年齢)、保護者氏名、電話番号(①は野球経験年数②③④は希望日)を書いて、〒569・8501(住所不要)文化スポーツ振興課(☎674・7649)へ ※多数抽選。無料(別途観戦料必要)

- ①野球教室 7日(土)試合終了後。対象は市内在住の小学生。20人
- ②親子キャッチボール 7日(土)・8日(日)の午後0時20分。対象は市内在住の5歳〜小学3年生と保護者。各20組
- ③スタメンキッズ 7日(土)・8日(日)の午後0時50分から。対象は市内在住の小学生と保護者。合計20組
- ④選手の花道 7日(土)・8日(日)の午後0時50分から。対象は市内在住の小学生と保護者。合計20組



募集

平成30年度奨学生 (追加募集)

貸付月額は高校生などⅡ国・公立7000円、私立1万円▽大学生などⅢ国・公立1万1000円、私立1万4000円。資格は次の全てを満たす人。扶養者(学費負担者)が市内在住(独立生計者、社会人の応募不可)▽高校、高等専門学校、大学、短大、専修学校(修業年限が2年以上の高等課程または専門課程)などに在学している▽経済的理由により修学が困難。所得制限・論文あり。応募方法は6月25日(月)～7月13日(金)に直接、学務課(☎674・7627)へ。申請書は応募期間内に同課で配布。

明るい選挙啓発ポスター コンクール作品

将来の有権者である児童・生徒を含め、あらゆる世代の人に選挙の大切さと呼び掛けるポスター。画材は自由。大きさは画用紙の四つ切り、八つ切りまたは、それに準ずるもの。資格は市内の小・中・高校、特別支援学校の児童・生徒。応募は8月29日(水)までに作品の裏面右下に学校名・所在地、学年、氏名(ふりがな)を書いて、在籍の学校か直接、選挙管理委員会事務局(☎674・7676)へ。

求人

理学・作業療法士 (非常勤職員)

7月から月～金曜日のうち週4日、午前9時～午後5時15分に市役所で勤務。1人。資格は理学療法士か作業療法士の資格を持つ人。月額20万4100円。応募は6月4日(月)から直接、長寿介護課(☎674・7166)へ。応募要項などは同課、市ホームページで配布。

ページで配布。



保健師嘱託員 (非常勤職員)

7月から月～金曜日のうち週4日、午前9時～午後5時15分に市保健所で勤務。1人。資格は保健師資格取得者。月額21万6600円。試験日は6月15日(金)。応募は6月1日(金)～11日(月)に直接、保健予防課(☎661・9332)へ。応募要項などは同課、市ホームページで配布。

給食調理嘱託員 (非常勤職員)

7月から月～土曜日のうち週4日、午前8時30分～午後4時45分に市立保育所などで勤務。1人。資格は栄養士免許か調理師免許を持つまたは、調理業務経験2年以上で、4月1日現在18～64歳の人。月額17万8700円。試験日は6月16日(土)。応募は6月15日(金)までに写真を貼った所定の申込書を持って直接、保育幼稚園総務課(☎674・7695)へ。応募要項は同課、市ホームページで配布。

広告掲載欄

広告内容に関する一切の責任は広告主に帰属します。掲載の申し込みは(株)ウィット(☎072・668・3275)へ

学童保育室臨時指導員 (アルバイト登録者)

月～金曜日の午後1時45分～6時(延長保育時は7時まで)。学校休業期間は午前8時30分から、土曜日午前8時30分～午後5時のうち、週3・4日程度、市立学童保育室で勤務。時間給990円。応募は随時直接、子ども育成課(☎674・7656)へ。申込書は同課、市ホームページで配布。



①保健師②管理栄養士 アルバイト職員

6月下旬から週5日、午前8時45分～午後5時15分に水道部庁舎などで勤務。若干名。資格は保健師か管理栄養

士の資格取得者。時間給①1570円②1390円。応募は6月1日(金)～7日(木)に電話かファクスに、職種、氏名、電話番号を書いて、健康づくり推進課(☎674・8800、FAX674・1551)へ。

学校給食調理員 (アルバイト登録者)

月～金曜日の午前8時～午後3時45分に市立小・中学校で勤務。時間給1150円。応募は随時写真を貼った履歴書を持って直接、教育委員会総務課(☎674・7612)へ。

障がい者合同就職 面接相談会

6月26日(火)午後1時～4時に生涯学習センター1階展示ホールで。面接受け付けは午後0時30分～2時30分。無料。申し込みは事前にハローワークで求職登録をし、所定の申込書と履歴書を持って当日直接、会場へ。申込書はハローワーク茨木で配布。産業振興課(☎674・7411、FAX675・3133)。

市美術展覧会 出品作品を募集

9月12日(水)～16日(日)に高槻現代劇場で開催する市美術展覧会の出品作品を募集します。入賞、入選した作品を展示します。

資格…15歳以上

出品点数…1部門1点 ※立体造形・工芸・デザイン部門は2点まで。未発表のもの

出品料…1点1,500円、立体造形・工芸・デザイン部門で2点の場合は2,000円

申込方法…事前申込=8月1日(水)～31日(金)(消印有効)に電子申込か申込書を郵送で、〒569・8501(住所不要)文化スポーツ振興課(☎674・7414)へ。作品搬入は9月7日(金)・8日(土)に高槻現代劇場へ▶当日申込=事前申込をしていない人は、作品と申込書を持って、9月7日(金)・8日(土)に、高槻現代劇場へ

※申込書は6月18日(月)から同課、高槻現代劇場、生涯学習センター、クロスパル高槻などで配布

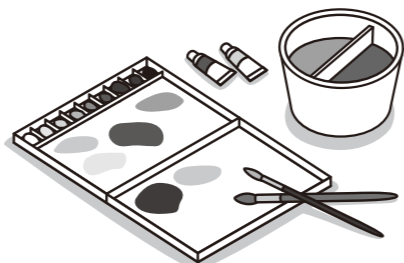

主な変更点

●9月7日(金)・8日(土)に申し込みと搬入の同時受け付けが可能に
※混雑緩和のため、事前申し込みにご協力ください

●出品料が必要に

| 部門 | 作品の規格 |
|------|--|
| 日本画 | 10号M(53.0cm×33.3cm)～60号F(130.3cm×97.0cm)。日本画用絵の具を使用 ※額装 |
| 洋画 | 油彩・水彩・アクリルは10号M(53.0cm×33.3cm)～80号F(145.5cm×112.1cm)、パステルは10号M(53.0cm×33.3cm)～60号F(130.3cm×97.0cm)、版画は60号F(130.3cm×97.0cm)まで ※額装 |
| 立体造形 | 木彫、塑像、金属彫刻、石彫、オブジェなど(模刻、模写、工芸、民芸は除く)。大きさ・素材自由(持ち運び・展示可能なもの)。組み立ては作者自身が行い、会場内で長時間かかるものは不可。立体組み立て作品は完成図・写真を添付 |
| 工芸 | 立体作品は自由、平面作品は170cm×170cm以内(珍木、自然木、手芸、造花、魚拓、盆石などは除く) |
| 書 | 90cm×190cm以内。篆刻は印影だけで可(軸物は不可) ※額装または、パネル張(釈文は16cm×6cm程度の用紙。提出自由) |
| 写真 | 大きさは、長辺39cm～56cm ※額装または、パネル張(単写真に限る) |
| デザイン | イラストレーション、グラフィックデザイン、CG、ホームページデザイン(プリントアウトだけ)、すべてB1判以内 ※額装、パネル張。半立体(奥行10cm以内)可。企業名、商品名表示は不可 |

※ガラス張額不可、アクリル・仮縁は可 ※音声・電源使用は不可



高齢者

介護保険料納入通知書を送付

65歳以上の人に平成30年度介護保険料納入通知書・特別徴収額通知書を6月中旬に送付します。普通徴収の人の納付は6月～翌年3月までの10回払いです。また保険料の支払いが困難な人は保険料を減免できる場合があります。詳しくは同封のパンフレットをご覧ください。国民健康保険課(☎674・7075)。

台湾式健康エクササイズ

6月26日、7月3日・10日・17日の火曜日午前9時30分～10時30分に古曽部防災公園体育館で。講師はシニアフィットネストレーナー・村上恵美子さん。対象は60歳以上。30人(多数抽選)。無料。申し込みは6月8日(金)。

(必着) までに往復はがきに、教室名、住所、氏名、年齢、性別、電話番号を書いて、〒569・0067 桃園町1番1号みどりスポーツ振興事業団(☎661・0646)へ。

介護保険料納期限は7月2日

介護保険料第1期普通徴収の納期限は7月2日(月)です。便利な口座振替をご利用ください。国民健康保険課(☎674・7076)。



認知症予防講座 講話と実践

7月3日・10日・17日の火曜日午後2時～4時に阿武山公民館で。講師は音楽療法士・山下由利子さんほか。対象は65歳以上の市民。申込順30人。無料。申し込みは6月4日(月)から電話で、長寿介護課(☎674・7881)へ。

保育士などの就職をサポート

市は、これから保育士を目指す人や、保育現場から離れてブランクのある人の再就職など、保育の仕事をしたい人を支援しています。またセミナーや出張就職相談会(下記)も開催しますので、お気軽にご相談ください。問合先:市保育士・保育所支援センター(保育幼稚園総務課内☎674・7696)

市では、市内の保育所などで働きたい人がスムーズに就職できるよう「市保育士・保育所支援センター」を設置しています。元保育所所長のコーディネーターが就職希望者と、認可保育所・認定こども園・地域型保育事業などの間に入りマッチングを行います。また子育てとの両立や離職からのブランクで悩んでいる人の相談にも対応しています。



市保育士・保育所支援センター

総合センター7階(保育幼稚園総務課内) ☎674・7696 ※要予約 日程...月～金曜日の午前8時45分～午後5時15分 ※無料 対象施設...保育所・認定こども園など 対象者...保育士・幼稚園教諭・看護師・栄養士資格を持つ人や給食調理員(取得見込みも可)

利用者の声

- 別所保育園・山崎奈江さん 勤務時間や待遇など親身に相談に乗ってもらい、希望に合った保育園を紹介してもらいました。 スズラン保育園・竹下美央さん 子育てしながら働ける職場を探していたところ同センターがあることを知り利用しました。相談したことで就職への不安が安心に変わりました。

出張就職相談会

日程...6月9日(土)午前10時～正午▷23日(土)午後3時～5時 会場...子育て総合支援センター ※当日直接、会場へ

保育士のためのセミナー すぐに役立つ実技演習

いずれも会場は子育て総合支援センター。申込順各50人。無料。保育あり(1歳～就学前、各10人)。申し込みは6月4日(月)から電話か直接、市保育士・保育所支援センター(☎674・7696)へ。【講義と実践を通して保育の楽しさを学ぶ】 日時...6月9日(土)午後1時30分～3時 講師...おもちゃ専門家・岩城敏之さん



【ケガ・アレルギーの対処】 日時...6月23日(土)午後1時30分～3時 講師...看護師・北川登代子さん

市職員を募集 (消防吏員)

平成30・31年度採用予定の消防吏員の新規採用職員を募集します。高槻市のために働きたい、意欲のある人の応募をお待ちしています。詳しくは、担当課、市ホームページで配布している募集要項などをご覧ください。なお地方公務員法第16条に定める欠格条項に該当する人は受験できません。

採用時期...平成30年10月(大学卒A、短大卒、高校卒)または、31年4月(大学卒B) 応募期間...6月1日(金)～8日(金)消印有効 1次試験日...6月24日(日) 問合先...消防総務課(☎674・7973)



Table with columns: 人数・最終学歴, 受験資格. Rows: 5人 (大学卒A, 短大卒, 高校卒), 3人 (大学卒B)

<申込時の注意> ●「先着」は当日直接、会場へ ●特に記載のない記事の対象は、市内在住、通勤・通学の人 ●はがきでの申し込みは、23ページ上部参照 ●「電子申込」は、市ホームページ・携帯サイトの「簡易電子申込」から手続き可

ばくばく教室 (離乳食教室)

①6月21日(木)=保健センター②7月6日(金)=西部地域保健センター。いずれも午後2時~3時15分。対象は8~11カ月の乳児と保護者。申込順各25組。無料。申し込みは6月5日(火)~①19日(火)②7月4日(木)に電子申込で、保健センター (☎661・1108)へ。

**乳児歯科教室
1歳半までのおロケア**

①6月27日(水)=保健センター②7月10日(火)=西部地域保健センター。いずれも午前10時~11時30分。講師は歯科衛生士。対象は1歳6カ月までの乳幼児と保護者。①30組②20組(多数抽選)。無料。申し込みは6月11日(月)(必着)までに電話または、はがきかファクスに、催し名・希望日、住所、氏名、子どもの名前(ふりがな)・生年月日、電話番号を書いて、〒569・0052城東町5番1号市健康づくり推進協議会(☎661・9112、FAX672・7569)へ。

あくあびあのおはなし会

6月27日(水)午前11時~11時30分にあくあびあ芥川(☎692・5041)で。講師はおはなしうさぎ。対象は0歳~就学前の乳幼児と保護者。先着40人。無料。

**べびいぶらざ~ベビーケア
ママヨガを体験しよう**

6月27日(水)午後1時30分~2時30分にクロスパル高槻で。講師はNPO法人三島子ども文化ステーション。対象は平成29年6月28日~10月27日生まれの乳幼児と保護者。20組(多数抽選)。無料。申し込みは、6月3日(日)~9日(土)(必着)に電子申込か返信用はがきを持って直接または、往復はがきに、催し名、住所、氏名(ふりがな)、子どもの名前(ふりがな)・生年月日、電話番号を書いて、〒569・0804紺屋町1番2号青少年センター (☎685・3724)へ。

**おしゃべりるーもスマイル
ママヘルパーとお話しよう**

6月16日(土)午前10時~11時30分に保健センターで。対象は子育て中の母親。申込順20人。無料。申し込みは6月4日(月)から電話で、市社会福祉事業団(☎661・9103)へ。

お父さんと一緒にセクだよ

6月16日(土)午前11時~正午にぱれっとひろば(大蔵司二)で。対象は0~3歳の乳幼児と保護者。申込順20組。無料。申し込みは6月4日(月)から電話か直接、同広場(☎687・3565)へ。

子どもの歯のお話

6月21日(木)午前10時15分~11時45分にティピーおやこの広場(玉川二)で。講師は歯科衛生士・赤井綾美さん。対象は1・2歳の幼児と保護者。申込順20組。無料。申し込みは6月4日(月)から電話か直接、同広場(☎678・6287)へ。

**乳児相談会
(計測、育児・栄養相談)**

6月13日(水)=桜台認定こども園▷7月5日(木)=清水コミュニティセンター。いずれも午前10時~11時30分。対象は0歳頃の乳幼児と保護者。無料。当日直接、会場へ。保健センター (☎661・1108)。

**春日子育て支援センター
親子教室**

6月27日~7月25日の水曜日▷6月29日~7月27日の金曜日午前10時~11時30分に同センターで。対象は芥川より東に住む平成29年4月2日~30年2月1日生まれの乳幼児と保護者。合計20組(多数抽選)。無料。申し込みは6月4日(月)~12日(火)に電話か直接、同センター(☎673・5211)へ。



いっしょに楽しむ親子ヨガ

6月13日(水)午前10時30分~11時10分▷11時20分~正午に北清水公民館で。講師はヨガインストラクター・高野明子さん。対象は2カ月以上の乳幼児と保護者。申込順各20人。無料。申し込みは6月4日(月)から電話か直接、同館(☎687・3190)へ。

みんなで子育て

6月9日(土)午前10時30分~11時30分に庄所子育てすくすくセンター(☎674・3080)で。常磐会短期大学・田村みどりさん。対象は0歳~就学前の乳幼児と保護者。先着20組。無料。

子育て総合支援センターの講座

問合せ先 同センター(☎686・3030)

| 講座名 | 日程 | 対象 | 申込方法など |
|------------------------|---------------------------------|-----------------------------|---|
| パネルシアターと親子ふれあい遊び | 6/8(金) 10:10~10:50 | 0歳~就学前の乳幼児と保護者 | 先着30組。無料 |
| 親子の絆づくりプログラム B Pプログラム | 6/13~7/4の水曜日 13:30~15:30 | 2~5カ月の乳児(第1子)と母親 | 申込順20組。800円。申し込みは6/4(月)から電話か直接、同センターへ |
| ベビーマッサージ 赤ちゃんとおしゃべりタイム | 6/27(水) 10:00~10:30▷10:40~11:10 | 0歳の乳児と保護者 | 各20組。当日午前10時から整理券を配布。無料 |
| 育児広場 ファーストシューズ | 6/28(木) 13:20~15:00 | | 先着30組。無料 |
| お父さんと子どものクッキング | 6/30(土)、7/7(土) 10:00~12:00 | 3歳6カ月~就学前の幼児と父親 | 24組(多数抽選)。650円 ★ |
| 乳幼児の事故とけがの対処法 | 6/12(火) | 0歳~就学前の乳幼児の保護者、子育て支援に関心のある人 | 各30人(多数抽選)。保育あり(1歳~就学前、各15人)。無料 ★ |
| やさしさを育む親と子どもの心の交流 | 6/23(土) | | |
| クッキング講座 | ①6/19(火)、7/25(水) | ①7・8カ月 | ①②④各24人③36人(多数抽選)。保育あり(①7カ月~就学前②9カ月~就学前③④1歳~就学前)。650円 ★ |
| | ②6/13(水)、7/19(木) | ②9~11カ月 | |
| | ③6/15(金)・21(木)、7/10(火) | ③1歳 | |
| | ④6/26(火)、7/13(金) | ④2歳~就学前 | |

★申込方法…6/1(金)~5(火)に電子申込または、6/1(金)~5(火)の9:00~17:00に電話で、同センターへ

**イクメン・イクジイ
フォトコンテスト作品募集**

男女共同参画週間に合わせ、男女共同参画センター登録団体交流会との協働企画により、イクメン・イクジイフォトコンテストを実施します。子どもや孫と一緒に家事をしたり、楽しく過ごしている父親や祖父の素敵な写真を撮って、ぜひ応募してください。

応募期間…6月1日(金)~17日(日)

規格…データ提出の場合、9MB以内のjpgデータ。郵送が直接の場合、L判~ハガキサイズ

※1人3点まで。未発表のもの。応募作品は返却しません。作品の著作権は主催者に帰属。被写体の許可をとること

応募方法…電子申込または、所定の申込書を郵送か直接、〒569・0804紺屋町1番2号男女共同参画センター(クロスパル高槻内☎685・3725)へ。申込書は同センター、市ホームページで配布

応募作品を展示

6月23日(土)~29日(金)に男女共同参画センターで応募作品を展示します。
※6月23日(土)・24日(日)に投票を実施

6月の
予定



地域に開く保育

- 磐手幼稚園** (☎685・5275)
19日(火)=3歳児クラブ▷28日(木)=あそぼう会、園庭開放
- 柱本幼稚園** (☎677・2739)
12日(火)=あそぼう会、園庭開放▷26日(火)=3歳児クラブ
- 芥川保育所** (☎684・0861)
6日(水)=人形劇▷13日(水)=園庭開放
- 柳川保育所** (☎696・9286)
7日(木)・28日(木)=園庭開放▷22日(金)=積み木で遊ぼう
- 五領保育所** (☎681・0951)
7日(木)=南京玉すだれ▷29日(金)=運動あそび
- 川西保育所** (☎683・3378)
6日(水)=手品▷13日(水)・27日(水)=園庭開放
- 芝生保育所** (☎677・4475)
5日(火)=園庭開放▷12日(火)=和太鼓▷26日(火)=どろんこあそび

特に記載のないものは、午前10時から(幼稚園は10時30分から)。無料。当日直接、各施設へ。行事や天候などで実施されない場合あり。

市ホームページでも
子育て情報をチェック!

市ホームページ「WAIWAIカフェ」では、親子で参加できるイベントや子育て相談窓口の情報を掲載。スマートフォンでも利用できます。

WAIWAIカフェ 検索

公民館のおはなし会
6月の予定

- いずれも無料。当日直接、各館へ。
真上公民館 (☎683・2509)
7日(木)・11日(月)・21日(木)・25日(月)の午前11時から
- 南大冠公民館** (☎673・1477)
18日(月)午前10時30分から
- 三箇牧公民館** (☎677・0965)
25日(月)午前10時から
- 今城塚公民館** (☎683・3331)
12日(火)午前10時45分から▷21日(木)午前11時40分から▷27日(水)午後4時から
- 五領公民館** (☎669・6169)
7日(木)・21日(木)の午前10時から
- 磐手公民館** (☎685・2110)
11日(月)・18日(月)・25日(月)の午前10時45分から
- 日吉台公民館** (☎688・6636)
20日(水)午前11時30分から
- 城内公民館** (☎671・4644)
28日(木)午前10時30分から

親子歯みがき教室(歯科健診)

7月12日(木)=保健センター▷19日(木)=西部地域保健センター。いずれも午前10時~11時30分。講師は歯科医師ほか。対象は平成27年9~12月生まれの幼児と保護者。申込順各20組。無料。申し込みは6月4日(月)から電話で、保健センター(☎661・1108)へ。

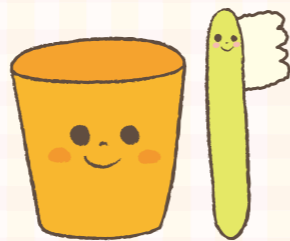

市立保育所

子育て応援×モ



雨の日の楽しみ

雨の日が続くとジメジメとして、家の中で過ごすことも多く、憂うつな気分になることはありませんか。しかし、お子さんにとっては思わぬ発見や楽しみがあるのではないのでしょうか。普段は使わない長靴や傘、レインコートなどが使えるのがうれしく、ウキウキしてしまうお子さんも多いと思います。

屋根から落ちる雨粒、雨の音・におい、濡れて光って見える木の葉など、お子さんの目線から見ると、見慣れた風景も全く違って見えるでしょう。傘

をさすと雨の音が聞こえ、道には水たまりがたくさんできます。また、雨の日にはカエルやカタツムリなどを見つけることができるかもしれません。雨上がりに長靴を履いてお散歩に出かけ、水たまりに入るのも楽しいかもしれません。

雨の日の気分転換に、お子さんと一緒に雨を眺めたり、雨音を聞いてみませんか? お子さんと一緒に雨の日の楽しみを見つけてみてください。

(保育幼稚園総務課)

わらべうたあそびを
楽しみましょう

7月10日(火)午前10時~11時40分に阿武山たつの子育て支援センターで。講師は横山優子さん。対象は平成28年4月2日~30年4月30日生まれの乳幼児と保護者。20組(多数抽選)。300円。申し込みは6月15日(金)(消印有効)までに往復はがきに、催し名、住所、氏名、子どもの名前(ふりがな)・生年月日、電話番号を書いて、〒569・1045阿武野二丁目2番1号阿武山たつの子育て支援センター(☎692・0313)へ。

プレパパ教室~先輩パパの講話、育児実習など

6月30日(土)午前9時30分~11時30分に保健センターで。講師は保健師ほか。対象は妊娠5カ月以降の妊婦の夫(妻同伴可)。60人(多数抽選)。無料。申し込みは6月1日(金)~7日(木)に電子申込で、同センター(☎661・1108)へ。

ママパパ教室~出産準備の講話、妊婦体験など

7月①17日(火)②20日(金)の午後1時~4時に保健センターで。講師は助産師ほか。対象は①妊娠5~7カ月頃②妊娠8・9カ月頃の妊婦(夫同伴可)。36人(多数抽選)。無料。申し込みは6月1日(金)~10日(日)に電子申込で、同センター(☎661・1108)へ。
※教室終了後に教育・保育利用者支援員による保育所などの利用相談あり

奥坂コミュニティセンター
親子リトミック

7月から第1・3木曜日午前10時~11時に同センターで。講師は小西敦子さん。対象は1歳~就園前の幼児と保護者。申込順20人。入会金1,000円、受講料月1,000円。申し込みは6月4日(月)から電話か直接、同センター(☎684・1375)へ。

聖ヶ丘子育て支援センター
育児講座~親子スイミング

7月19日(木)①午後0時30分~1時30分②1時30分~2時30分に同センターで。講師は門川裕美さんほか。対象は①平成28年4月2日~29年4月1日生まれ②平成26年4月2日~28年4月1日生まれの幼児と保護者。申込順合計20組。無料。申し込みは6月11日(月)午後1時から電話で、同センター(☎689・8721)へ。

親子で触れ合う
つながり遊び

7月13日(金)午前10時30分~11時30分に富田ふれあい文化センターで。講師はぬくぬくランド・服部美幸さん。対象は2~4歳の幼児と保護者。30組(多数抽選)。無料。申し込みは6月9日(土)(消印有効)までに往復はがきに、講座名、住所、氏名(ふりがな)、子どもの名前(ふりがな)・生年月日、電話番号を書いて、〒569・0814富田町二丁目5番1号富田子育て支援センター(☎694・9177)へ。

富田子育て支援センター
親子教室(ひよこクラブ)

7月2日~8月7日の月・火曜日午前10時~11時30分に同センターで。各全5回。対象は芥川より西に住む平成29年4月2日~30年3月1日生まれの乳幼児と保護者。合計30組(多数抽選)。無料。申し込みは6月9日(土)(消印有効)までに往復はがきに、講座名、住所、氏名(ふりがな)、子どもの名前(ふりがな)・生年月日、電話番号を書いて、〒569・0814富田町二丁目5番1号富田子育て支援センター(☎694・9177)へ。

阿武山たつの子育て
支援センター親子教室

①7月4日~9月12日②7月11日~9月19日の水曜日。いずれも午前10時~11時30分に同センターで。各全5回。対象は芥川より西に住む①平成27年4月2日~28年4月1日生まれ②平成29年4月2日~9月30日生まれの乳幼児と保護者。合計30組(多数抽選)。2,000円。申し込みは6月15日(金)(消印有効)までに往復はがきに、講座名、住所、氏名、子どもの名前(ふりがな)・生年月日・アレルギーの有無、電話番号を書いて、〒569・1045阿武野二丁目2番1号阿武山たつの子育て支援センター(☎692・0313)へ。

ごりょうブラックパネルシアター~たなばたまつり

7月5日(木)午前11時15分~正午に五領公民館で。出演はパネルシアターふる★ふるほか。対象は未就学児と保護者。申込順30人。無料。申し込みは6月11日(月)から電話か直接、同館(☎669・6169)へ。

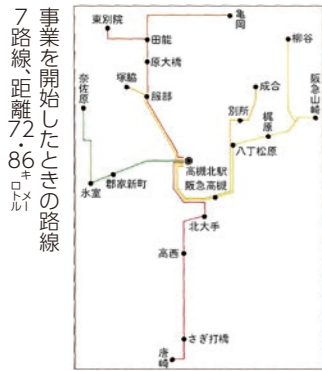

7路線、距離7.86キロメートル
事業を開始したときの路線

原・上の口線の通勤風景



昭和29年2月の開業当時
はボンネットバスで車
両数は13台、初乗り運賃は10
円現在の60円ほど、車掌が
車内で切符を販売していまし
た。

S29
～
S39
市営バス誕生



65周年 開業

市営バスのあゆみ

S40
～
S49
人口急増期の
公共交通として



10年間で20万人もの人口
が増加したことで、車
両数は48台に増加しました。
またワンマンカーが登場しバ
スの近代化も進みました。



朝の通勤ラッシュ風景

自動両替器付き循環式運賃箱
により業務を効率化



S50
～
S59
経営健全化への
道のり



オイルショックや自家用車
の普及により収支が悪
化しましたが、人件費削減や
業務の効率化を図り、不良債
権の解消を達成しました。



国鉄(当時)高槻駅南口乗り場の供用が開始(昭和54年)



八丁駱交差点の交通渋滞

S60
～
H29
まちづくりへの
取り組み



新たな路線の編成や乗客
サービスの向上など、便
利で住みやすいまちづくり
に取り組んできました。また、バ
スに子どもが描いた絵のラッ
ピングやオリジナルグッズの
販売なども行ってきました。



ラッピングバス バスコレクション



H30
～
市営バス
これからの



今後も市営バスをより快適
で便利に市民の皆さんに
利用してもらえよう、次の制
度に取り組みます。

●ICカードタッチ方式に
乗降り2回タッチにより
利用データを把握し適正な路
線ダイヤ編成を行います。

●4月から

●妊婦の運賃が100円に

妊婦特別運賃制度(こののと
りバスで妊婦と付添い人1人
が全路線100円で乗車できる
ようになります)。

●専用ICカードで便利に
回数券相当の割引や昼間割
引、乗り継ぎ割引が、1枚のカ
ードで利用できるようになります。



身近な場所で親子交流&育児相談

地域の子育て支援サービス

ぜひご利用
ください

市には、子育て支援の拠点施設・子育て総合支援センターをはじめ、市内各地に子育て支援センターやつどいの広場があります。育児相談や情報交換にぜひご利用ください。

子育て総合支援センター
(カンガルーの森)
月～土曜日の午前10時～午後5時



プレイルームでは親子で自由に遊べるほか、職員に気軽に子育て相談もできます。また、毎月親子で参加できる催しや、子育てに役立つ保護者のための講座、離乳食の調理実習なども開催しています(今号は42ページ)。

子育て支援センター・
つどいの広場

家から近い場所で親子が集い、遊びながら交流できます。保育士や子育て経験のあるスタッフにその場で育児相談ができるほか、子育て講座や親子で参加できる催しも実施しています。

※利用方法などの詳細は、各施設へお問い合わせください



庄所子育てすくすくセンターでは読み聞かせやお誕生会などの催しを開催

●おもちゃの貸し出し

子育てサークルやグループにおもちゃを無料で1週間まで貸し出しています。申請は1か月前から受け付けます。



ボールハウス

自動車セット

●一時預かり

つどいの広場6カ所(下表)では、一時預かりを実施。保護者の急用や病気になったときはもちろん、リフレッシュしたいときなどに利用できます。利用には事前登録が必要。詳しくは各広場へ。

子育て支援センター・つどいの広場施設一覧

| 施設名 | 所在地 | 電話番号 | おもちゃ貸し出し | 一時預かり |
|----------------------|-----------------------|--------------------|----------|-------|
| 子育て総合支援センター(カンガルーの森) | 北園町6番30号 | 686・3030 | ○ | |
| 子育て支援センター | 春日 | 春日町22番2号 | ○ | |
| | 富田 | 富田町二丁目5番1号 | ○ | |
| | 阿武山たつの子 | 阿武野二丁目2番1号 | ○ | |
| | 聖ヶ丘 | 芝谷町19番7号 | ○ | |
| | 津之江さくら | 津之江町一丁目37番9号 | ○ | |
| つどいの広場 | ティピーおやこの広場 | 玉川二丁目2番3号 | ○ | ○ |
| | チャムきずぱーく | 古曾部町一丁目1番8号 | ○ | ○ |
| | ファミリーポートたかつき | 藤の里町10番24号 | 669・9300 | |
| | ぱれっとひろば | 大蔵司二丁目52番11号 | 687・3565 | ○ |
| | 子育てカフェ「どうぞのおいす」 | 芥川町二丁目11番11号 | 685・2224 | ○ |
| | キッズスポットかるがも | 津之江町二丁目24番12号104号室 | 661・2326 | |
| | ひろばひだまり | 寿町一丁目19番2号 | 693・4682 | ○ |
| | 平安女学院大学どんぐりの森 | 南平台五丁目81番1号 | 696・4939 | |
| | ハイネ | 大塚町五丁目12番5号 | 661・5234 | |
| | こっこひろば(庄所子育てすくすくセンター) | 南庄所町3番3号 | 674・3080 | ○ |
| ぴーかぶー | 郡家新町6番16号 | 682・0677 | | |

昭和29年2月に開業した市営バスは、来年2月で65周年を迎えます。今号では市営バスの歴史と将来に向けての取り組みを紹介します。
問合せ 交通部企画運輸課 ☎677・2507

弁天山古墳群の発掘調査～遺跡の保存と開発



▲全面発掘された弁天山C1号墳

JR 摂津富田駅から市営バス「奈佐原」行きで北へ向かうこと約10分、坂を上りきると「南平台」という住宅地に入ります。現在では住宅や公園、小学校など良好な環境が広がりますが、かつてこの丘陵帯には、大形の前方後円墳3基を含む大小14基の古墳からなる「弁天山古墳群」が存在していました。

昭和38年、大手不動産会社が宅地開発を計画し、古墳群の大半が調査対象となりました。そこで課題となつたのが、古墳の保存と調査経費の取り扱いでした。当時は、全国で開発による遺跡や古墳の破壊が相次ぎ、社会問題化していました。そうした危機感から、国と大阪府、開発会社の3者が協議した結果、主要な古墳は保存すること、やむなく開発する古墳の発掘調査経費は開発者が負担することになりました。こうして実施された弁

天山C1号墳の発掘調査では、古墳時代前期の前方後円墳として全国初の全面発掘が行われ、三角縁神獣鏡や碧玉製の装身具などの豊富な副葬品や墳丘に立て並べられた埴輪群などが出土し、三島地域の古墳時代を考える上で、重要な成果をあげることができました。

このように弁天山古墳群の発掘調査は、考古学的な成果にとどまらず、現在ではスタンダードとなった、行政と開発者が協議しながら遺跡の保存や発掘調査を行っていく、という枠組みを先取りしたという点で画期的な事例となりました。

(文化財課)

しろあと歴史館 芥川山城跡関連の資料展示と古文書の特別公開

6/1(金)
～
9/2(日)

続日本100名城に選定された芥川山城跡の関連資料展示と、市指定文化財の古文書5点の特別公開を行います。

日程…6月1日(金)～9月2日(日)の午前10時～午後5時(入館は4時30分まで) ※無料

休館日…月曜日(7月16日(祝)は開館)、7月17日(火)

会場・問合先…しろあと歴史館(☎673・3987)

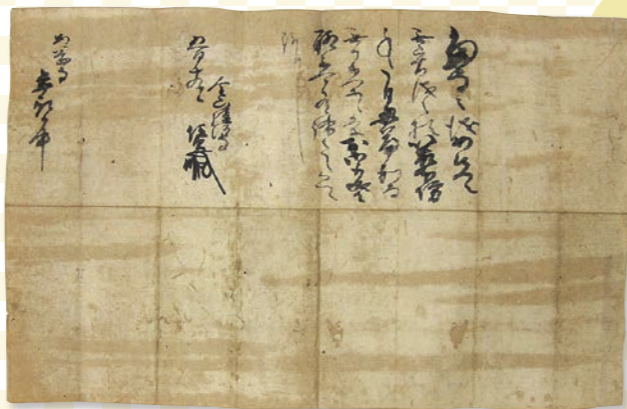

三好氏の重臣・金山信貞の書状(市指定文化財・安岡寺文書)

掲載を希望する皆さんへ

「伝言板」のコーナーは、文化、スポーツ、ボランティア活動など市民文化や福祉の向上を図るため設置しており、毎号20件を上限に掲載しています(多数抽選。掲載条件あり)

申込対象

市内在住・通勤・通学の人で構成する団体または、活動の拠点が市内にある団体が、市内の公共施設で行うもの

申込方法

掲載希望月の3カ月前の26日から前々月の25日(土・日曜日、祝日と重なったときは、次の通常開庁日)までに直接、営業広報室(☎674・7306)へ。8月号の申込期限は6月25日(月)です
※掲載申込書・掲載要領は同室、市ホームページで配布

掲載できないもの ●営利目的、宗教・政治活動、公序良俗に反するもの ●先生や講師に当たる人が生徒を募集するもの ●月会費が5,000円(1人)を超えるもの など。詳しくは掲載申込書をご覧ください

子ども創作講座 夏休みに詩をつくろう

日程…7月30日(月)、8月1日(水)・3日(金)・6日(月)・23日(木)の①午前9時30分～10時30分②10時45分～11時45分

会場…生涯学習センター

講師…野呂昶さん

対象…小学①1～3年生②4～6年生

定員…各20人(多数抽選)

費用…2,500円

申込方法…6月1日(金)～11日(月)(必着)に電子申込か直接または、はがきかファクスに、講座名、住所、氏名(ふりがな)、学年、電話番号を書いて、〒569-8501(住所不要)生涯学習センター(☎674・7700、FAX674・7704)へ。1人はがき・ファクス1枚



作った詩を詩集にまとめます

伝言板

「伝言板」は市民の皆さんによる催しや会員募集の案内を掲載するコーナーです。詳しくは各連絡先へ。

★開催します

- ★**民謡の集い** 松の会が6月9日(土)午前9時30分から生涯学習センターで。無料。マツイ(☎090・4280・6277)
- ★**ガールスカウト体験** ガールスカウト摂津ブロックが6月3日(日)午前10時からいましろ大王の杜で。無料。要申し込み。ナミカワ(☎090・1713・0090)
- ★**愛と平和のコンサート** 大阪北部センター合唱団が8月5日(日)午後2時から高槻現代劇場で。1,500円。イノウエ(☎694・5829)
- ★**ボーイスカウト活動体験** ボーイスカウト高槻第七団が6月10日(日)午前10時から芥川緑地公園で。無料。対象は小学1～3年生。タカハシ(☎696・3875)

★募ります

- ★**磐手囲碁・将棋同好会** 毎週日曜日、午後1時から、磐手公民館などで。6カ月会費600円。セキ(☎694・3157)

- ★**男の料理サークル** 毎月第2土曜日、午前10時から、北清水公民館などで。月会費1,000円、材料費約500円。対象は男性。オオタ(☎688・0902)
- ★**卓球** 卓寿会が毎週月曜日、午後1時から、総合体育館などで。入会金1,000円、月会費1,000円。対象は50歳以上。イシダ(☎090・7363・4594)
- ★**楽しく健康唱歌の会** 歌声サロンなのはなが毎月第1火曜日と第2水曜日、午後1時30分から、クロスパル高槻などで。1回800円。対象は50歳以上。イシカワ(☎090・9692・8015)
- ★**太極拳** 紅鶴会が毎週水曜日、午前10時30分から、クロスパル高槻などで。月会費2,500円。ニシムラ(☎694・4513)
- ★**きもの着付サークル** 毎週木曜日、午前10時から、北日吉台公民館などで。入会金1,000円、月会費2,000円。トヨヤマ(☎687・5460)
- ★**ヌードクロッキー** 市絵画同好会が毎週火曜日、午後5時30分から、高槻現代劇場などで。入会金3,000円、月会費1,000円、例会費300円。対象は18歳以上(高校生不可)。ウメハラ(☎688・5483)
- ★**ばらの栽培と研究** 高槻ばら会が隔月1回木曜日、午後1時30分から、大冠北第1コミュニティセンターなどで。年会費3,000円。ナカニシ(☎675・0709)



🍵 泉佐野市と特産品相互取扱協定を締結

市と泉佐野市が4月27日、地場特産品の宣伝と販路拡大を目指して、特産品相互取扱協定を締結しました。

今後、特産品を両市で行われるイベントでPRするなど、相互の特産品に関する情報発信に取り組むことができるようになります。濱田市長は「互いの持つ都市の魅力を伝え合い、両市間の交流により経済や産業の発展に寄与するものと期待しています」と話しました。



🌞 夏のレジャーシーズンを前に
水難救助訓練を実施

淀川河川敷大塚船着場で4月26日、中消防署の救助隊員など16人が水難救助訓練を行いました。

同訓練は、水難事故が増える夏のレジャーシーズンを前に、救助技術向上や資機材の取り扱いの習熟のため毎年行っています。同署では「水辺でのレジャーの際、特に小さなお子さんからは目を離さないよう注意してください」と呼び掛けています。



🌾 榎田小学校で少し早い田植え

榎田小学校児童48人と榎田幼稚園の園児8人が5月10日、同校学習田で一足早い田植えを行いました。

この日は雲が多く肌寒かったため「きゃー、冷たい」と歓声をあげながら田んぼに入り、農家から「根元をしっかり持って植えてね」とアドバイスを受けながら懸命に植えました。児童は「稲刈りしておにぎりにして食べるのが楽しみ」と笑顔を見せました。



🏆 宮原知子さんに市特別功労賞を授与

市は、関西大学体育会アイススケート部の宮原知子さんのこれまでの輝かしい功績を称え、特別功労賞を授与。5月12日、関西大学たかつきアイスアリーナで表彰式を行いました。

表彰式で宮原さんは「素晴らしい環境で練習できたおかげで、五輪出場がかなったと思っています。これからも、一年一年を大切に頑張っていきます」と話しました。



🌸 玉川の里でウノハナが見頃

5月中旬、玉川の里で市民の花「ウノハナ」が見頃を迎え、白く可憐な花が散歩やジョギング中の人を楽しませました。

和名「ウツギ」とも呼ばれるウノハナは、玉川の水路沿い、玉川橋から約100m続く縁道沿いに群生し、例年5・6月に花を咲かせます。



🍓 JAたかつき阿武野支店で
露地イチゴの品評会

5月11日、JAたかつき阿武野支店で露地イチゴの品評会が開催されました。

品評会では、形・色・そろい・つや・糖度・味わいなどを審査。優秀賞に西尾貞雄さんのイチゴが選ばれました。

阿武野地区では、昭和25年頃から露地イチゴの栽培が始まり、現在でも約50軒が栽培しています。



🌿 北河哲さんが「みどりの日」自然環境
功労者環境大臣表彰を受彰

「みどりの日」自然環境功労者環境大臣表彰を受けた市内在住の北河哲さんが5月8日、濱田剛史市長を表敬訪問しました。北河さんは昭和54年から平成27年まで府自然環境保全指導員として市内の山林を定期的に巡視し、登山者へのゴミ処理の指導などを行ってきました。濱田市長は「これからも、自然環境の保全のためによりよろしくお願いします」と話しました。



🎷 街中が音楽であふれるイベント
高槻ジャズストリートを開催

街中が音楽であふれるイベント、高槻ジャズストリートが5月3日～5日に開催され、10万人を超える観客がジャズの音色を楽しみました。

阪急高槻市駅やJR高槻駅周辺など市内63カ所がステージとなり、国内外から4,000人以上のミュージシャンが集まりました。



- ①消火器ストラックアウト…水を入れた消火器で、的を狙って遊びます
- ②あなたもりっぱな配管工…普段見ることのできない実物の水道管をつなげて遊びます
- ③応急給水体験…災害時に出動する給水車から給水袋へ、水くみを体験します

市制施行・通水75周年記念

水道祭

6/3(日)

水道への理解を深めよう

6月1日(金)～7日(木)は水道週間です。水の大切さを再認識し、理解を深めてもらうために、水道祭や街頭PRを行います。水道祭では、ここでしか飲めないできたての水道水を味わうコーナーや、水道水の浄水工程見学ツアーなど親子で楽しめるコーナーがたくさんあります。ぜひお越しください。



75周年を記念して作製した備蓄水・炭酸水を各イベントで配布します

街頭PR

6/1(金) 阪急高槻市駅 北駅前広場



日時…6月1日(金)午前10時～11時30分
会場…阪急高槻市駅北駅前広場
内容…きき水、備蓄水・炭酸水の配布など

日時…6月3日(日)午前10時～午後3時
会場…大冠浄水場
内容…上写真①～③の催しのほか、第六中学校吹奏楽部の演奏、すいぞうくん缶バッジづくり、きき水、ミニSL、模擬店(有料)、備蓄水・炭酸水の配布など
※雨天時は一部催し中止
問合せ…水道部総務企画課 (☎072・674・7957)



会場へは無料送迎バスで

無料送迎バス発車時刻
市役所前発…午前9時15分～午後2時15分
大冠浄水場発…午前10時30分～午後2時30分、3時15分
※いずれも約30分間隔で運行。駐車場はありませんので公共交通機関をご利用ください

市の手続きや制度、催しなどのお問い合わせは 平日午前8時～午後7時 高槻市コールセンター(年中無休) ☎072・674・7111 土・日・祝日・年末年始(閉庁日) 午前9時～午後5時 ※おかけ間違いにご注意ください FAX 072・674・7050 (24時間受付)

再生紙に、植物油インキで印刷しています。 ● 広報誌が届かないときは、宅配受託会社(☎0120-633-232、FAX 0120-643-237)へ。次号の宅配は6月27日(水)～30日(土)です。宅配期間に届かなかった場合もご連絡ください