

知る 広がる 好きになる

たかつき DAYS

令和2年

4

No.1385

わがまち自慢、富田ガイドツアー

Interview
富田エリアの皆さん



わがまち自慢、 富田ガイドツアー

風情ある街並みが広がる富田エリアを
紹介する、誌上ガイドツアーを企画しました。
地元の方の協力のもと、関西大学の学生たちと富田の街に出発！



内容盛りだくさんの
ツアーです。
どんどん行きましょ～

アテンダント
けさたと会

左: 西田喜彦(にしだよしひこ)さん
右: 笹井仁志(ささいひとし)さん

富田の歴史や文化を発信するため、
平成2年、地元の有志で結成され
た「けさたと会」。富田を知り尽く
した西田さんと笹井さんが、ツアー
を案内してくれました。

ツアー参加者 関西大学 総合情報学部

- 左から…
- 桐村聡(きりむらさとし)さん 3年次生
 - 磯貝香緒(いそがいかお)さん 3年次生
 - 東慧輔(あずまけいすけ)さん 3年次生
 - 花田歌音(はなだかのん)さん 4年次生
 - 金子尚馬(かねこしょうま)さん 4年次生
 - 中津小春(なかつこはる)さん 4年次生
- ※4月時点

ガイドツアー行程表

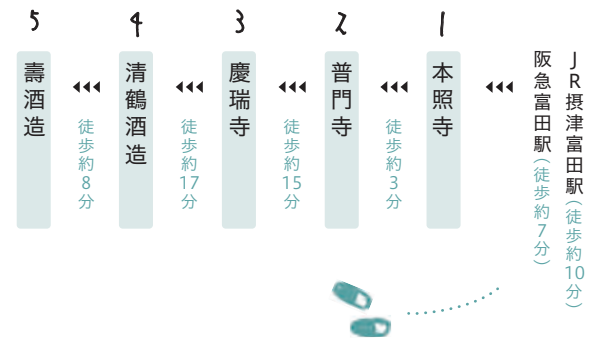

にぎやかな駅前から 歴史を感じる富田の中心へ

出発は富田の駅前から。けさたと会
の西田さん・笹井さんのもとに、関西大
学総合情報学部の皆さんが集まりまし
た。今回の誌上ツアーに参加してくれ
た6人は、通学で富田を経由しているもの
、実際に街を歩くのは初めてとのこと。
この街の長い歴史を伝えるため、開始

早々、西田さんのガイドにも熱が入りま
す。「富田は緩やかな台地上にあって、自
然災害が少ないのが特徴。昔から人がた
くさん集まっていた場所で、明治の頃ま
では、商店がずらりと並び市場通りも



ほんしょうじ 本照寺

室町時代に創建された、浄土真宗本願
寺派に属する寺院。江戸時代に「富田
の御坊」と称され隆盛を極める。かつて
は、東西50m・南北40mに枝を伸ばす
「富寿栄之松」が境内を覆っていた。本
堂は、「歌の集い」など地元の人々が集
まる場でもある。
TEL:072-696-0639

富田ってこんなところ

古くから交通の要衝であり、物資の集散地として栄えた富田。戦国
時代は寺内町として栄え、江戸時代以降は酒造りを中心に商工業
の町として発展しました。最盛期には24の酒蔵が軒を連ねたそう。



物資の集散地として発展

酒造りが盛ん

あったんやで」。西田さんの話を聞きなが
ら、一行は、立派な本堂がそびえる本照寺
を目指します。

境内で迎えてくれたのは、副住職・日野
唯真さん。お寺の歴史を話しながら、広
い庭に続き、本堂と書院を案内してくれ
ました。一本の木でできた柱や、樹齢
700年に及んだ「富寿栄之松」の樹根
で作った火鉢などを見学し、ツアーは驚
きの連続です。

本堂では、けさたと会との共催で、
カンツォーネのコンサートが開催された
こともあるそう。荘厳な本堂に響き渡る
歌とバイオリンが好評だった、と日野さ
んは当時は振り返ります。今後も、お寺を
活用したイベントに期待が高まります。



富田のカフェでランチタイム



出世地蔵に成功を祈願
祝活の



清鶴酒造

江戸時代、徳川家から特権を与えられ、造り酒屋であった豪商「紅屋」の流れを汲む酒蔵。安政3(1856)年の創業以来、できる限り手作りの工程を生かし、伝統の味を守り伝えている。
TEL:072-696-0014



歩いて向かったのは、摂津国の守護・細川晴元や、明の高僧・隠元と縁の深い普門寺。ここでは同寺の寺庭・鷲見聡美さんが、ツアーを案内してくれました。最盛期には、現在の何倍もの寺域を有したものの、明治時代の廃仏毀釈をきっかけに、荒廃の一途をたどった普門寺。そこで立ち上がったのが、先代の住職でした。隠元ゆかりのお寺を後世に伝えるため、愛知県から無人寺となっていた普門寺に移り、今の美しい景観を取り戻した先代。その心は、現在の寺庭にしっかりと伝えられ、今も境内には、天橋立を表現したと伝わる枯山水庭園など、四季折々の植物に彩られる美景が広がっています。

驚見さんは、貴重な襖絵や、柿葺の屋根について、保存・継承することの大変さを教えてくれました。次に訪れたのは、富田の西端に位置する慶瑞寺。こちらでも、貴重な寺宝の数々を見学できました。中でも驚きだったのが、全国の博物館から引く手あまたという「木造菩薩坐像」。重要文化財に指定されるほど貴重なものですが、昭和61年、古い棚にボン、と置いてあったものを住職が偶然見つけたのだから！1300年以上続く、お寺の歴史を感じずにはいられません。最後に慶瑞寺の歴史をまとめた書籍を拝見してから、一行は富田の酒造りを守る二軒の酒蔵を訪ねるために再出発。まずは、江戸時代の蔵を再建した、清鶴酒造に向かいます。

歩きたびに出会う、富田の歴史スポットたち



こけらぶき 柿葺の屋根の構造



三輪神社

酒の神様を祀る神社として、地域の信仰を集める。境内の大鳥居は、富田の酒造りで台頭した豪商「紅屋」の寄進によるもの。大晦日には、大注連縄作りが行われ、多くの人が参拝に訪れる。
TEL:072-696-0203



普門寺

三輪神社を通過して 普門寺へ

摂津国の守護・細川晴元の隠居所になり、永禄11(1568)年には、この寺で足利義栄が室町幕府14代將軍に就任。明(中国)の高僧・隠元が、宇治に万福寺を開くまでの約7年半、この寺に滞在したことでも有名。庭園の奥には細川晴元の墓が安置されている。
(拝観料400円要・事前予約)
TEL:072-694-2093



慶瑞寺

持統天皇8(694)年に創建され、江戸時代には黄檗宗に属する。寺に安置されている木造菩薩坐像は、8~9世紀の作とみられ、重要文化財に指定されている。後水尾法皇と縁が深く、勅書のほか、歯や遺骨を納めた聖歯塔が残る。
TEL:072-696-0733



少し歩いて



学生6人がプロデュース

富田の魅力 MAP

ガイドツアーに参加した学生が自ら、取材を実施。
リアルな声を盛り込んだ、オリジナルの富田マップが完成しました！



いざ出発！

カンパニー！

カエルのラベルがとってもかわいいビールを試飲！ 独自の手法で、純米酒を加えて作るビールもあるそうです。

駅間はお店がいっぱいで特ににぎやか！

本堂の柱は一本の木から切り出されたもので、今の技術では新しい木製の柱を作るのは難しいそう。

ランチはポリューミー

昔ながらの街並みを歩いてここでランチタイム！ 洋風ながらレトロさも感じるお店はインスタ映えしそう。

かわいい木を発見

この寺を中心に寺内町が形成された

境内には、海軍大将・東郷平八郎の書と伝わる鐘樓の額がどこかにあります。探してみてください。

重要文化財に指定されている方丈、かつては阿武山が借景となっていた名勝・枯山水庭園など、見どころいっぱい。

音はこの通りが市場通りだった

高槻で2つしかない酒蔵の一つ。お酒に対する強いこだわりを感じました。とてもおいしいお酒が味わえます！



◀ インスタグラム高槻市公式アカウントで『たかつきDAYS』4月号のこぼれ話を配信中！



ことぶき しゅ そう 壽酒造

平成6年の規制緩和によって小規模のビール醸造が可能になった直後、大阪で初めて地ビールの生産を開始。平成17年からは、大吟醸酒の酒粕を使った焼酎造りもスタート。伝統の酒造りを守りながら、新たな製品開発にも力を注いでいる。

TEL:072-696-0003

全国に名を馳せた銘酒 「富田酒」の魅力を知る

富田で酒造りが始まったのは、室町時代のこと。「阿武山山系の清水が、酒造りを発展させた大きな理由。最盛期を迎えた明暦年間には、24軒もの酒屋が集まってたんだ」と西田さん。かつて富田酒は、元禄期のグルメ本「本朝食鑑」に、池田、伊丹の酒と並んで賞賛されるほど、銘酒と名高かったそうです。

清鶴酒造の社長・石井清祐さんに案内されて、蔵に入ると、お酒の甘い香りがふんわり。しんと冷えた蔵の中で、「おーい！」「おーい！」と、威勢の良い掛け声が飛び交います。「今はちょうど、洗米の最中ですね。日本酒の醸造では、米の浸水時間が10秒違うだけで味が変わります。状態を見ながら時間を決めるのは、蔵人を監督する杜氏の仕事。彼の指示のもと、掛け声をかけながら作業をしています」。

日本酒の醸造の流れを丁寧に説明いただいた後、お待ちかねの試飲タイム。出来たてのお酒は二酸化炭素が含まれているので「シュワシュワする！シャンパンみたい！」と、一同びびくりでした。

長時間にわたるツアーの最後を飾るのは、日本酒に加えて、地ビールと焼酎を醸造している壽酒造。今回は、社長の橋本憲治さんが、ビール造りを案内してくれました。「ビールはキンキンに冷やし

富田の景観を作る町家建築

富田の街を歩くと、伝統的な建築様式の町家に出会うことができます。町人が武士を見下ろさないように建物の高さを抑えたとされる「厨子二階」に、換気や採光のための「虫籠窓」や「格子窓」など、細部にも注目してください。



代々庄屋を務めた坂田家住宅

※取材時学生は全員20歳以上です。

で、喉越しを楽しむのが一般的ですが、地ビールは5〜10℃でじっくり味わって飲むのがおすすめ。小規模醸造だからこそできる、強い香りを楽しんでください。もちろん、こちらでもみんなで試飲タイム。橋本さんに味の違いを聞きながら、2種の地ビールで乾杯です！

新型コロナウイルス感染症

新型コロナウイルス感染症の影響により、今号に掲載されている市の主催・共催のイベントなどは開催が決定していません。4月以降の状況については下記のとおりご確認ください(本誌25ページに関連記事)。

集団感染を防ぐために

集団感染を防ぐため、換気が悪く、人が密になって過ごすような空間に、集団で集まることは避けることが推奨されています。

本誌掲載イベントなどの状況

本誌26～31ページ掲載の市が主催・共催する催しの実施状況や、申込期限・方法などは市ホームページをご覧ください。中止・延期となる場合は、市ホームページ内特設ページでお知らせします。

また、市が後援する催しなどの開催は主催者が決定します。各イベントのホームページをご覧ください。

市の施設などの休館状況

市の各施設は3月17日時点で休業・休館などとなっているものがあります。今後の各施設の状況に関しては、市ホームページをご覧ください。市コールセンター(☎674・7111)へお問い合わせください。

最新情報は市ホームページをご確認ください

新型コロナウイルス感染症に関する最新の情報をまとめています。予防策や関連機関のホームページなどを掲載(右QRコード)



新型コロナウイルス感染症に関する情報

4月以降の催しなどは開催のご確認を

感染経路は飛沫感染と接触感染

感染者の咳などによる飛沫感染

感染者の飛沫(くしゃみ、咳、つばなど)と一緒にウイルスが放出され、他者がそのウイルスを口や鼻から吸い込んで感染します。

人にうつさないために咳エチケットを

感染症を他者にうつさないよう、咳・くしゃみをする際はマスクをするかティッシュやハンカチ、袖などで口や鼻をおさえましょう。



ウイルスが付いた物に触れたことによる接触感染

感染者がくしゃみや咳を押さえた手で周りの物に触れるとウイルスが付着します。他の人がその部分に触れた後、その手で顔を触ると感染します。

感染場所の例

電車やバスのつり革、ドアノブ、エスカレーターの手すり、スイッチなど

感染予防の基本はこまめな手洗いと健康管理

- こまめな手洗い** ドアノブや電車のつり革などに触れることで自分の手にウイルスが付着する可能性があります。外出先からの帰宅時や調理の前後、食事前などはこまめに手を洗いましょう
- 普段の健康管理** 普段から十分な睡眠とバランスの良い食事を心がけ、免疫力を高めましょう
- 適度な湿度を保つ** 空気が乾燥すると、のどの粘膜の防御機能が低下します。乾燥しやすい室内では加湿器などを使い適切な湿度(50～60%)を保ちましょう



汚れが残りやすい場所

発熱や風邪症状がある人は外出控え、相談センターへ電話を

新型コロナ受診相談センター

(帰国者・接触者相談センター)

☎661・9335

相談の目安

- ①風邪の症状や37.5度前後の発熱が4日程度続いている(解熱剤を飲み続けなければならないときを含む)
- ②強いだるさ(倦怠感)や息苦しさ(呼吸困難)がある

※特に高齢者や基礎疾患などがある人は、これらの状態が2日程度続く場合にはご相談ください。また妊婦の人も早めにご相談ください

電話相談窓口

(不安や心配事などの相談)

☎661・9334

市保健所内に専用ダイヤルを設置。保健師などが相談に応じます
午前8時45分～午後5時15分(土・日曜日、祝日除く)

聴覚障がい者の相談先

FAX661・1800

3月17日現在

知る 広がる 好きになる

たかつき DAYS

広報たかつき4月号
令和2年4月1日発行

特集

わがまち自慢、
富田ガイドツアー

10 クローズアップ
令和2年度施政方針

16 情報 Pick Up
手話言語条例4月から施行 など

18 ヘルスナビ～生活習慣病
特定健診で発見を

19 市政インフォメーション

25 暮らしのガイド 情報プラザ

26 催し・イベント・講座など一覧表

32 健康 33 スポーツ

33 募集・求人 37 高齢者

38 たかつきアート博覧会 巨大絵画作品を募集
たかつき歴史アラカルト

39 フォトアルバム

広報たかつきは市ホームページでご覧いただけます
http://www.city.takatsuki.osaka.jp/



高槻市人口 351,228人(-273) 世帯数 160,856世帯(-69)
※ 2月末現在(前月比)

ケーブルテレビ
J: COM 11ch

情報 BOX

市広報番組

ワイドたかつき

毎日
9時・12時15分・
22時15分から
30分間放送

●4月1日(水)～9日(木)

クローズアップNOW

市長インタビュー 令和2年度施政方針

クローズアップNOW

本当にコワイの? スズメバチ「生態編」

●4月10日(金)～19日(日)

クローズアップNOW

みんなにやさしい
バリアフリーのまちづくり

時の交響詩(シンフォニック ポエム)

古墳時代 王権と埴輪

●4月20日(月)～30日(木)

クローズアップNOW

戦国武将・松永久秀と高槻

みんなおいでよ! 手あそびひろば

のびてゆく幼稚園

令和2年度の市政運営について

■まちづくりの3本柱

強靱なまち
きょうじん
 ・地域防災力のさらなる向上 など

富田地区
 ・西部の都市拠点にふさわしいまちづくり など

歴史の継承
 ・安満遺跡公園の全面開園
 ・歴史遺産を次世代に継承 など

■市民福祉の向上につながる施策

都市機能 子育て・教育 福祉・医療 などの施策を充実



「みらいのための経営革新」に向けた改革方針

歳入改革、歳出改革、公営企業・外郭団体改革
 を着実に推進し、健全財政を維持

主な取り組み

- 市有資産の積極的な売却・貸し付け
- 民間活力の導入・拡大
- 職員の働き方改革で生産性向上
- 外郭団体の統廃合

「輝く」未来を創生

私は、市長就任以降、誰もが住み慣れた地域でいきいきと、安全で安心して暮らすため、都市機能の充実をはじめ、子育て・教育、福祉・医療の充実などの施策を着実に進めてまいりました。

令和2年度も、自然災害の

脅威から市民を守る「強靱(きょうじん)なまちづくり」、富田地区のまちづくり、「高槻の歴史を継承するまちづくり」を3本柱とし、市民福祉の向上につながる施策の充実を引き続き、積極的に取り組んでまいります(11ページ図)。

行政の責務は市民の生活を守ることであり、インフラ整備、防災、環境、福祉、医療など、市民生活の根幹に関わる業務については、引き続き、着実かつ地道に取り組んでいかなければなりません。これらの業務はまさに、常識に従って進めていかなければならない業務です。

しかし、一方では、各地方自治体は厳しい行財政運営を

強いられており、さらには都市間競争を余儀なくされている状況にあり、本市も例外ではありません。

このような中で本市の存在感を維持・向上させ、定住人口、交流人口の増加を引き続き図っていくためには、これまでの行政の常識にとられない、まさに「常識外」の構想による行政運営・施策展開が求められています。

私は、20年先、30年先の未来を見据え、本市の輝く未来のため、行政本来の責務を忠実に果たし、業務を着実・地道に進めるとともに、さらに、他市の行政の発想にはない「常識外」の構想による行政運営・施策展開を引き続き追求していきたいと考えています。そして、議員並びに市民の皆さまと、共にまちづくりの成功を喜び合い、共に我がまち高槻を誇りに思える行政運営・施策展開に全力で取り組んでまいります。

他市にない「常識外」の構想で 施策展開を追求

将棋の棋士・谷川浩司九段は、著書「構想力」の中で次のように述べておられます。

「常識外の手を構想する力とは、言い換えれば、新しい未来を切り開くための力だと言える」。

「ただし、常識外の手を構想するためには、常識を知っておかなければいけません」。

このような中で本市の存在感を維持・向上させ、定住人口、交流人口の増加を引き続き図っていくためには、これまでの行政の常識にとられない、まさに「常識外」の構想による行政運営・施策展開が求められています。

施政方針を表明



施政方針大綱を表明する濱田剛史市長(2月27日)

一人一人が幸せになるまちへ

濱田剛史市長は、令和2年度の市政運営の方針や重点施策などをまとめた施政方針大綱を発表しました。

濱田市長は、市民福祉のさらなる向上と将来にわたり誰もが幸せを実感できるまちの実現を目指し、「みらい創生」に向けたまちづくりに全力で取り組みと決意を述べました。

今号では施政方針大綱の概要をお知らせします。

なお、施政方針大綱の全文は、行政資料コーナー(市役所本館1階18番)で閲覧できるほか、市ホームページに掲載しています。

私は、市長就任以降、誰もが住み慣れた地域でいきいきと、安全で安心して暮らすため、都市機能の充実をはじめ、子育て・教育、福祉・医療の充実などの施策を着実に進めてまいりました。

令和2年度も、自然災害の脅威から市民を守る「強靱(きょうじん)なまちづくり」、富田地区のまちづくり、「高槻の歴史を継承するまちづくり」を3本柱とし、市民福祉の向上につながる施策の充実を引き続き、積極的に取り組んでまいります(11ページ図)。

未来を見据えた施策実現のため 行財政運営に取り組む

市は今後、生産年齢人口の減少、高齢化の進展、公共施設の老朽化などにより、非常に厳しい財政運営が想定されます。このような状況でも、市民の安全・安心を確保するための強靱なまちづくりに加え、子育て支援や教育の充実、高齢者の健康づくりなど、20年後、30年後の本市の「みらい創生」に向け財政面の充実を図る必要があります。

そのためには、「みらいのための経営革新」に向けた改革

令和2年度の予算案

一般会計	1,273億9,544万7,000円
特別会計	1,099億2,262万7,000円
合わせて	2,373億1,807万4,000円

※一般会計は、対前年度6月補正後の予算比で1.1%増
 ※詳しい予算内容は本誌5月号に掲載



地域住民主体の避難所運営

新 災害時の停電対策や避難所との情報共有体制を確保

公共施設のブロック塀を計画的に撤去、民間所有ブロック塀の撤去を支援

セーフティプロモーションスクール(SPS)認証取得に向けた取り組みを推進

通学路の点検強化により、児童の安全を確保



市民避難訓練で避難行動の連携を強化



大人も子どもも共に助け合う

安全・安心のまちづくり



大規模災害を想定した地域防災訓練



地域防災力の向上を図る

新 青色防犯パトロール車へのドライブレコーダー設置補助制度を創設

「総合雨水対策アクションプラン」に基づき施設整備を推進

(JR高槻駅北駅前広場「雨水貯留施設」実施設計、西大冠小学校「雨水流出抑制施設」整備)

拡 聴覚障がい者などからの119番通報への対応を強化

(「Net119緊急通報システム」を導入)



地域の見守り力高める青色防犯パトロール車

「国土強靱化地域計画」に基づき施策を推進

新 「コミュニティタイムライン」策定に向けた地域の取り組みを支援

市民避難訓練を実施(市内北東地域)

地区防災会および自主防災会の活動などを支援

各避難所の運営マニュアルなどの作成を促進

「業務継続計画(BCP)」や「受援計画」に基づく図上訓練実施など、職員の災害対応能力を強化

良好な環境の形成

エネルギーセンターの取り組みを推進

(第三工場の高効率なごみ焼却発電、第一工場の解体と跡地を利用したリサイクル施設の整備)



エネルギーセンター第三工場

エコハウス補助金により創エネ・省エネ機器の設置を支援

安満遺跡公園の全面開園(令和3年3月)に向け、整備を推進

(公園・歴史拠点施設の整備、オープニングイベントの開催)



安満遺跡公園歴史拠点施設(イメージ)

高槻駅緑町線の整備を推進

(未整備区間の工事、JR高槻駅から八丁西町交差点までの北側歩道を拡幅・美装化)

新 通学路などの交差点における安全対策を実施

新 水道部庁舎の耐震改修に向け、基本設計を実施

芥川緑地プール跡地に、関西最大級の健康遊具数を備えた公園整備を推進(実施設計)

富田地区のまちづくり基本構想策定に着手

富田芝生線の整備を完了

富寿栄住宅建て替え事業のPFI事業者を選定

高槻インターチェンジ周辺の公共施設整備などを行う土地区画整理組合を支援

檜尾川以東の新駅設置と新たな市街地形成の検討を深度化

次期「都市計画マスタープラン」を策定

大手八幡線しろあつなどのバリアフリー化・無電柱化を推進(高槻城跡公園 芸術文化劇場の周辺道路)

都市機能の充実



整備が進む富田芝生線

新は新規施策、拡は拡充施策

健康・福祉の充実

新「手話言語条例」を制定し、
基本理念に基づく施策を推進
(手話、ろう者に対する理解、手話の普及促進)

拡 介護予防のさらなる普及
啓発
(新たな介護予防体操の活用など)

市営バス高齢者無料乗車制度を見直し
(令和3年4月から)

大阪府三島救命救急センターの
大阪医科大学附属病院への移転に向けた取り組みを推進

高槻島本夜間休日応急診療所の
弁天駐車場敷地への移転に向けた検討を実施

がんの早期発見・早期治療に向け、
各種無料検診や効果的な個別受診勧奨を実施



窓口での手話通訳



効果的な行財政運営

「第6次総合計画」、次期
「まち・ひと・しごと創
生総合戦略」を策定

新 市税と国民健康保険
料のキャッシュレス決済導
入に向けた取り組みを推
進

戦略的かつ効果的な定住促進プ
ロモーションを実施

森林の災害復旧事業を推進

地産地消の推進に向け、地元産農産物の安定した生産を支援
次代を担う新規就農者の経営確立を支援
市外企業の誘致と市内企業の定着を促進

大阪・関西万博の開催を見据え、観光振興を強化

新「文化財保存活用地域計画」策定に向け
取り組みを推進

市内の歴史遺産などを活用し、
本市の魅力在全国に発信

芥川山城跡の国史跡指定に向けた取り組みを推進



芥川山城跡(航空全景)

産業の振興

「認定こども園配置計画」を推進

・市立認定こども園の運営を新たに開始
(五領認定こども園、三箇牧認定こども園)

・幼稚園3施設、保育所2施設を民営化
(引継保育の実施、施設の建て替え支援)

新 送迎保育ステーション事業の
実施に向けた取り組みを推進

民間学童保育室の設置を促進

拡 子ども医療費助成の対象年齢を
18歳までに拡大

新 宿泊型の産後ケア事業を実施
(子育て世代包括支援センター事業)

拡 要保護児童などへの包括的・継続的な
支援を強化

(子育て総合支援センターに「子ども家庭総合支援拠
点」としての機能を整備)

第四中学校区などで施設一体型小中一貫校の設置に向けて検討

英語教育を充実

(新学習指導要領に基づく小学5・6年生の外国語科・小学3・4年生の外国語活動を実施)

新「統合型校務支援システム」の導入により教員が児童生徒と
向き合う時間を確保

新 児童生徒1人1台の端末整備に向けた取り組みを推進

次期「教育振興基本計画」を策定

子育て・教育環境の充実



子どもの健やかな成長を見守る

市民生活の充実



高槻城跡公園 芸術文化劇場
南館(イメージ)

「高槻^{しろあと}城跡公園 芸術文化劇場 南館」の整備を推進
(建設工事、指定管理者の選定など)

次期「文化振興ビジョン」を策定

将棋文化を振興

(タイトル戦開催、子ども将棋教室の運営支援など)

総合スポーツセンター総合体育館の中体育室に空調機器を設置
コミュニティ市民会議や32地区コミュニティのまちづくり活動や
防災活動を支援



第69期大阪王将杯王将戦

新
は新規施策、
拡
は拡充施策

03 高槻島本夜間休日応急診療所 急な病気やけがに対応

問合先 健康医療政策課 ☎674・7194

救急電話相談窓口

突然の病気やけがなどで困ったら、下記電話相談をご利用ください。
府小児救急電話相談
 電話番号…#8000または、06・6765・3650
 利用時間…午後8時～翌午前8時(365日)
救急安心センターおおさか
 電話番号…#7119または、06・6582・7119
 利用時間…24時間365日

同診療所では大阪医科大学や地域の開業医などの医師が交代で診療にあたっています。
 特に小児科は、入院が必要になった場合には協力病

高槻島本夜間休日応急診療所は、夜間や休日の急な病気やけがなどの軽傷患者への診療を実施しています。同診療所の春の連休中の診療体制は左下表のとおりです。なお、受診後はあらためて近隣の診療所・病院にかかってください。
切れ目ない小児救急医療を提供

春の連休中の日程

日程	診療時間	診療科目	
		内科・小児科・外科	歯科
4月29日(祝)	午前10時～正午、午後2時～5時 午後7時～翌午前7時	○	○
4月30日(木) 5月1日(金)	午後9時～翌午前7時	○	—
5月2日(土)	午後3時～翌午前7時	○	—
5月3日(祝) ～6日(休)	午前10時～正午、午後2時～5時 午後7時～翌午前7時	○	○

※受け付けは各診療時間の開始30分前から終了30分前まで
 ※義歯修理など技工が必要な処置は行いません
 ※状況により受け付けと診療の順番が変わることがあります

04 昭和37年4月2日～47年4月1日生まれの男性に 風しん予防接種の無料クーポン券送付

問合先 保健予防課 ☎661・9332

無料の抗体検査・ 予防接種概要

対象…市内在住の昭和37年4月2日～54年4月1日生まれの男性
必要なもの…クーポン券▷本人確認書類▷平成26年4月以降の陰性の抗体検査結果(予防接種の場合だけ)
検査・接種方法…市ホームページなどでお知らせしている実施医療機関一覧表を確認し、予約

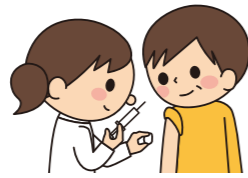

風しんの感染拡大防止のために、成人男性は風しんの抗体検査、予防接種を受けましょう。市は令和元年4月2日～54年4月1日生まれの男性を対象に風しんの定期予防接種を実施しています。
 まずは風しんの抗体検査を受けて、検査の結果、免

疫がなかった人は、予防接種を受けてください。
 市は、昭和37年4月2日～47年4月1日生まれの男性に対し、無料で抗体検査券を4月中に届くよう順次発送します。
 また、昨年クーポン券を送付した男性のうち、抗体検査をまだ受けていない人に対し、5月中に再度クーポン券を送付します。なお、クーポン券が再度届くまでの間は、昨年度送付したクーポン券を使用することも可能です。

昭和47年4月2日～54年4月1日生まれの男性には再送抗体検査未受診の男性には再送

01 言語としての手話の理解と普及を目指す 手話言語条例 4月から施行

問合先 障がい福祉課 ☎674・7164
FAX674・7188



「ありがとう」の手話
 右手の小指側で左手の甲を軽くたたいて上にあげます

手話が普及し、多くの人
 が理解することで、手話を
**より手話が
 使いやすい環境へ**

市は、手話やろう者への理解と手話の普及促進のため、4月1日に「手話言語条例」を施行します。同条例は、手話を言語として位置付け、手話によるコミュニケーションの普及を図ること、市民が互いに尊重し合いながら、共生できる地域社会を目指し、制定されました。
 手話は、手や顔の表情、体の動きを使って言葉を伝える「目で見る言語」です。聞こえない、聞こえにくい人たちにとって、他者との意思疎通を図る上で、大事な「コミュニケーション」手段の一つです。

手話やろう者への理解を促進するためには、市民をはじめ、事業者などの協力も必要です。
 例えば、事業者が講演会やイベントを開催する際に手話通訳者をつけるよう努めることで、聴覚障がい者も参加できるようになります。市では、手話通訳者の紹介を行っていますので、地域や会社などで、手話の普及に関する取り組みをしたい場合などは、障がい福祉課へご相談ください。

利用しやすい環境がつけられていきます。
 市では手話講座を開催しているほか、府では手話通訳者養成講座などを開催しています。市民の皆さんも、手話への理解を深めるために、ぜひ気軽にご参加ください。開催日は随時本誌に掲載します。
 また、学校では、小学生用に作成したパンフレットを活用するなど、子どもの頃から手話に慣れ親しむことができるよう取り組んでいきます。
**手話通訳者を紹介
 事業者の取り組みを支援**

02 合葬式墓地の使用者を募集

問合先 斎園課 ☎674・7192

4月から随時受け付け

資格…次のいずれかに該当する人。親族(※1)の焼骨やほかの墓地・納骨堂から改葬した焼骨を持つ市民▷自身の死後の焼骨を合葬式墓地に埋蔵するために生前予約を行う市民 など
 ※1. 6親等以内の血族、配偶者、3親等内の姻族の関係にある人

申請に必要なもの…申請書(※2)▷誓約書▷申請者の住民票▷戸籍謄本など(改葬と生前予約の場合不要)▷火葬許可証または改葬許可証の原本(公園墓地からの改葬と生前予約の場合不要)▷印鑑
申請方法…4月1日(水)から申請に必要なものを持って直接、斎園課(⑦番窓口)へ

※2. 申請書などは同課、公園墓地管理事務所配布

区分	金額(税抜)	
	市民	その他
合葬だけ	50,000円	75,000円
10年間個別保管後合葬	100,000円	150,000円
20年間個別保管後合葬	150,000円	225,000円
記名板	50,000円	75,000円

※金額は申請者が「市民」か「その他」かで決まります

市は合葬式墓地の使用の受け付けを、今までは期間を定めて行っていました。4月からは左欄のとおり随時募集します。
 合葬式墓地とは個別に墓石を立てるお墓とは違い、複数の焼骨を合同で埋蔵するお墓です。市で管理を行うため、お墓の管理や承継をする必要がありません。また、生前の申し込みも可能です。
 合葬式墓地は、公園墓地第3区内に位置し、1万体的焼骨をまとめて埋蔵できる「合葬室」と、期間を定めて個別に保管する「個別保管室」があります。合葬室と個別保管室は立ち入ることはできません。墓参は共同の墓参スペースである献花台で行っていただけます。

市政 インフォメーション

グラフ1 災害の備えとして行っているものはありますか

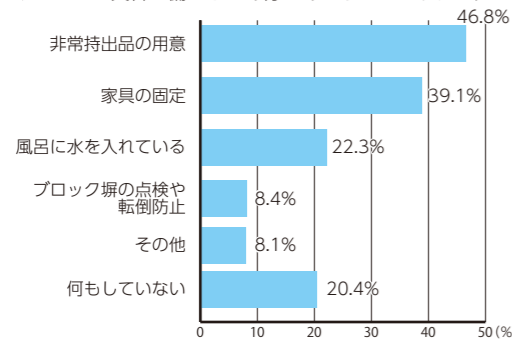

グラフ2 身の回りの人はごみ削減・分別・リサイクルなどを心掛けていると思いますか

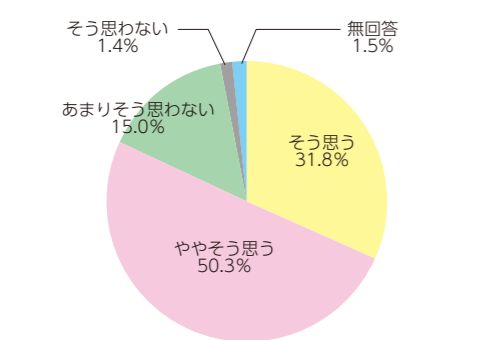

調査は、無作為に抽出した18歳以上85歳未満の市民2000人を対象に令和元年8月から9月にかけて実施したものです。

質問項目は、「移動手段に関する満足度」「中心市街地の活性化」「環境」「スポーツ」「高槻市みらいのための経営革新」 「市政全般」などです。

市と関西大学が市民意識調査を実施 災害への備え 市民の約半数が非常持出品を用意

市と関西大学は、市政に対する市民の意識や要望を把握し、市政運営の基礎資料とするために、市民意識調査を共同で実施し、調査結果がまとまりました。

調査結果をまとめた調査報告書は、行政資料コーナー（市役所本館1階⑩番）、市立各図書館、市ホームページで閲覧できます。
問合先 市民生活相談課 ☎674・7130

「災害の備えとして行っているものはありますか」の質問に対し、「非常持出品を用意している」が46.8%と一番多く、次に「家具が倒れないように固定している」が39.1%、「風呂にいつも水を入れている」が22.3%でした（グラフ1）。

また、「身近な生活環境に水やみどりの潤いがあると思いますか」との質問では、「そう思う」「ややそう思う」を合わせて64.6%でした。

「家族や友人などの身の回りの人は、ごみの削減・分別・リサイクルなどを心掛けていると思いますか」に対しては、「そう思う」「ややそう思う」合わせて82.1%の回答があり、身近な人たちがごみの削減などを心掛けていると思う人が8割を超えていることが分かりました（グラフ2）。

市の手続きや催しのお問い合わせは 市コールセンター

【平日】午前8時～午後7時
【土・日曜日、祝日・年末年始】午前9時～午後5時

市コールセンターでは、市の手続きや制度、催しなどに関する問い合わせに、オペレーターが回答します。

専門的な内容や個人情報に関する質問は、開庁時間（午前8時45分～午後5時15分）であれば、担

☎674・7111

FAX674・7050
※ファクスは24時間受け付け



当課へ転送します。

なお、市ホームページ内に「Q&A よくある質問集」を掲載しています。さらに詳しい内容を知りたい場合は、専用の送信フォームから電子メールで質問できます。

ヘルスナビ

生活習慣病 特定健診で発見を

お腹周りの内臓に脂肪が蓄積し、生活習慣病のリスクが複数重なる状態を「メタボリックシンドローム」といいます。
特定健診は、このメタボに着目した健康診査。対象は年度中に40歳になる人から75歳の誕生日前日までの人です。
特定健診は、加入している保険や年齢により実施主体が変わります。詳しくは各医療保険者へお問い合わせください（市国保加入者は右下欄参照）。

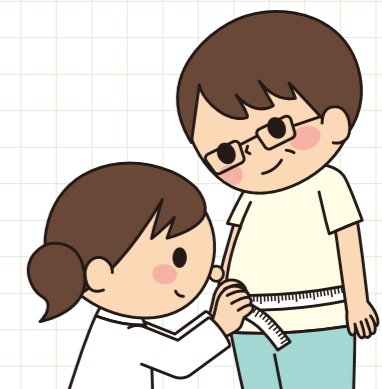

特定健診のメリット

- メタボ以外の病気が見つかることも
尿・血液検査などの結果からメタボ以外にも糖尿病や脳卒中になる可能性が分かることもあります。
- 保健師・管理栄養士などがサポート（特定保健指導）
メタボの場合は個別相談や電話、グループ支援などで、食事や運動をアドバイスし、生活習慣の改善をサポートします。

1年に1度は受診を

生活習慣病のほとんどは、自覚症状がないまま進行します。特定健診は、内臓脂肪の蓄積により、高血圧、脂質異常症、糖尿病を引き起こすメタボリックシンドロームを発見するだけでなく、血液検査や尿検査を無料で受診でき、メタボ以外にも脳卒中や心筋梗塞にかかるリスクも早期発見することができます。

また、健診の結果、保健指導が必要になった人には、保健師、管理栄養士などが、個別相談や電話、グループ支援などで、一人一人にあった食事や運動のアドバイスをします。ぜひ1年に1度は特定健診を受診しましょう。

問合先…健康づくり推進課
(☎674・8800)

国保加入者、後期高齢者

特定健診の受診券送付、 人間ドックの費用助成

特定健診など

市では、40～74歳の市国保加入者に無料で特定健診を実施しています。集団健診では、がん検診とセット受診することもできますのでご利用ください（32ページ参照）。

また、75歳以上の後期高齢者に、4月下旬に健康診査受診券を発送します。

問合先

40～74歳＝健康づくり推進課（☎674・8800）
75歳以上＝国民健康保険課（☎674・7178）

人間ドック

次の対象者に、人間ドックの費用助成を行っています。いずれも年度中1回までです。

30～74歳の国保加入者
人間ドック、脳ドック、肺ドックを受診した場合に、費用の8割（上限30,000円）を助成。受診前と受診後に申請必要。特定健診受診者を除く。40歳以上または年度内に40歳になる人は指定項目の受診など必要。国民健康保険課（☎674・7079）

75歳以上の後期高齢者
人間ドックを受診した場合に、費用の一部（上限26,000円）を助成。国民健康保険課（☎674・7178）

飲食店などの新規出店者へ 店舗改装費最大50万円の補助

高槻、魅力あるお店、応援プロジェクト

市は、市内で飲食店・小売店を新規出店する人が、店舗改装費の補助を受けられる高槻、魅力あるお店、応援プロジェクトの1次募集を行います。高槻のまちでチャレンジしようという人は、ぜひお問い合わせください。
※今年度の2次募集は8・9月ごろ実施予定

問合せ 産業振興課
☎674・7411

補助内容…店舗改装費の2分の1(最大50万円)
※補助金の交付決定後、改装工事に着手し、年度内に実績報告までの手続きを完了することが必要

対象・条件…次の全てを満たす人。
●市内で店舗を賃借または、取得し、飲食店および小売店(無店舗小売業は対象外)を新規出店する
●同制度を利用したことがない
●事業に必要な許認可などの出店に関する法的要件を満たしているなど
※その他詳細は産業振興課へ

応募方法…5月29日(金)午後5時までに産業振興課へ事業計画書を提出(審査あり)
※事業計画書は同課、市ホームページで配布

民生委員児童委員を委嘱

厚生労働大臣と市長から、4月1日付けで次の15人が民生委員児童委員に委嘱されました。任期は令和4年11月30日までです。

担当地域・委員氏名(敬称略)
住所：京口町Ⅱ入江弘枝(京口町5番26号)▽八幡町6(11番Ⅱ米倉千絵(八幡町11番33号)▽安満西の町9(16・25

37番Ⅱ高見やす子(安満西の町13番10号)▽別所本町14(19・35(3・5号)・36番Ⅱ宮永千秋(別所本町17番8の268号)▽安岡寺町五丁目44番以降Ⅱ山下隆(安岡寺町五丁目45番8号)▽下田部団地A1(7棟Ⅱ川浪良実(西冠三丁目31番5の706号)▽富田団地69(78棟Ⅱ岡淑子

(牧田町13番69の401号)▽城南町一丁目16(25番Ⅱ森史郎(城南町一丁目3番6号)▽川西町一丁目1(11番Ⅱ牛之濱理恵(川西町一丁目2番13号)▽深沢町二丁目1(2番(8)10号棟Ⅱ石山勇(深沢町二丁目10番1の907号)▽奥天神町一丁目1(13・20番)▽奥天神町一丁目13(26番(29・30号)・三丁目Ⅱ奥石洋一(奥天神町一丁目20番2号)▽弥生が丘町9(1(12・22号以降)・18(18号以降)・37

希代子(弥生が丘町45番7号)▽塚原一丁目10(12番Ⅱ梶田久夫(塚原一丁目10番38の401号)

主任児童委員
担当地域・委員氏名(敬称略)
住所：磐手地区Ⅱ荒木裕美子(安満中の町16番20号)▽北清水地区Ⅱ畷田一清(高見台10番13号)

問合せ 福祉政策課
☎674・7162

お知らせ

緑の募金へご協力を

募金は、森林の整備や市街地の緑化推進などの活動支援に活用されます。自治会などでご協力ください。

受付期間：4月1日(水)～5月31日(日)

問合せ：市緑花推進連絡会事務局(農林緑政課内)☎674・7402



市統計書
CD-ROM版を販売

令和元年版「高槻市統計書」が完成しました。4月1日(水)から法務局バナンス室でCD-ROM版を販売(1000円)するほか、市ホームページに掲載しています。ご利用ください。

問合せ：総務課(☎674・7418)

ひとり親家庭へ就業など支援

府母子家庭等就業自立支援センターでは、ひとり親家庭を対象に、各種支援事業を行っています。ご利用ください。

支援内容

①就業相談や就業情報の提供など

②専門的な知識を持つ相談員による養育費・生活支援相談

③求職中・就業中でスキルアップするための就業支援講習会(下表)の開催。

いずれも多数抽選。保育あり(2歳～就学前)

申込方法…①②は随時電話で、同センターへ③は各申込期限(消印有効)までに往復はがきに、講座名、住所、氏名、年齢、職業、電話番号(自宅と携帯)、受講動機、

保育希望者は子どもの氏名・年齢を書いて、同センターへ

申込先…府母子家庭等就業・自立支援センター(〒540・0012大阪府中央区谷町五丁目4番13号府谷町福祉

センター(〒540・0012大阪府中央区谷町五丁目4番13号府谷町福祉

センター内☎06・6762・9498
子ども育成課

問合せ 子育て育成課
☎674・7832

就業支援講習会(上半期分)

講座名	日程	会場	定員	教材費・申込期限
介護実務者研修講座	5/23～9/19の金・土曜日 9:00～18:00 ※全9回	未来ケアカレッジ難波校、府谷町福祉センターほか	各12人 ※受講資格要件あり	各15,000円 =4/23(水)
	5/23～9/19の土曜日 9:00～18:00 ※全9回			
介護職員初任者研修	8/22～来年1/23の土・日曜日 9:00～17:00 ※全17回	東大阪市男女共同参画センター・イコラームほか	20人	10,000円 =7/22(水)
登録販売者試験対策	6/27～8/8の土曜日 10:00～16:00 ※全7回	府立母子・父子福祉センター(大阪市東成区)※	20人	6,000円 =5/27(水)
医師事務作業補助者試験対策	8/1～9/26の土曜日 10:00～16:00 ※全8回		20人	8,000円 =7/1(水)

※令和2年6月15日開設予定

市民委員を募集

市は、審議会などで市民の皆さんの意見を反映できるように、市民委員を募集します。いずれも資格は市内在住の4月1日現在18歳以上で、平日昼間の会議に出席できる人。選考あり。報酬は日額9100円。応募の宛先は、〒569・8501(住所不要)各担当課。様式自由。

①産業振興審議会

市の産業振興について審議。6月から2年間のうち、年3回程度開催。2人。応募は4月10日(金)～24日(金)(消印有効)に小論文「高槻市の産業・観光振興についての私の考え」(1000字程度)、応募動機(200字程度)、略歴、住所、氏名、年齢、職業(学校名)、電話番号を書いて、郵送で、産業振興課(☎674・7411)へ。

※観光事業やまちのにぎわいづくりに関する経験がある人はその旨を記入

②社会福祉審議会

地域共生社会推進作業部会地域福祉計画・地域福祉活動計画の見直しについて審議。5月～来年3月のうち年6回程度開催。2人。応募は4月15日(水)(必着)までに第3次

③教育振興基本計画検討委員会

地域福祉計画・地域福祉活動計画の見直しについて審議。5月～来年3月のうち年6回程度開催。2人。応募は4月15日(水)(必着)までに第3次

特別な支援必要な来年度 新小1対象の就学説明会

学校生活を送るうえで、発達に課題があるなど、特別な支援が必要な令和3年4月に小学校入学予定の幼児の保護者を対象に、就学説明会を開催。当口直接、会場へ。

日程・会場：4月21日(火)、5月19日(火)の午前10時30分～11時15分
市教育会館(城内町)▽5月16日(土)午前11時～11時45分
分館総合センター12階教育委員会室

障がい者日常生活用具給付事業の一部を見直し

障害者総合支援法に基づき、障がい児者などに給付する日常生活用具について、4月1日(水)から給付種目、上限額、種目別対象者を一部見直します。詳細は市ホームページまたは、障がい福祉課(☎674・7164、FAX674・7188)へお問い合わせください。

第二次子ども・子育て支援事業計画を策定

同計画は幼児期の教育や保育、地域の子ども・子育て支援を総合的に推進するために策定しました。計画期間は令和6年度まで。4月中旬から行政資料コーナー(市役所本館1階⑩番)、市ホームページな

どで閲覧できます。
問合先：保育幼稚園事業課(☎674・7692)

春の全国交通安全運動 安全な自転車の走行を

4月6日～15日に「しっかりと 止まってかくにん 横断歩道」をスローガンに、春の全国交通安全運動を実施します。自転車は車の仲間であるという意識を持ち、危険な運転はやめて安全な走行を心掛けましょう。また、自転車用ヘルメットの着用や自転車保険などの加入で、万が一の事態に備えましょう。

問合先：管理課(☎674・7592)

狂犬病の予防注射と 飼犬の登録を

狂犬病は感染した動物にかまれることによって感染し、発症すると100%死亡する恐ろしい病気です。

年1回の狂犬病予防注射と生後91日以上の犬の登録は、法に定められた飼い主の義務です。毎年4月に実施している集合注射については、新型

コロナウイルス感染症の影響により、令和2年度は中止となりました。予防注射は最寄りの動物病院で受けてください。料金など詳細は各病院にお問い合わせください。

国民健康保険 暫定保険料が決定

令和2年度国民健康保険暫定保険料が決定しました。4月中旬に暫定保険料通知書(4～7月納付分)を、8月中旬までに本算定保険料通知書(8月～来年3月納付分)を送付します。

特別徴収の世帯は、2月徴収額と同額を仮徴収額として、4・6・8月の年金から天引きするため、通知書は送付しません。ただし、4月から新たに特別徴収となる世帯と、6・8月の仮徴収額が変更となる世帯には、通知書を送付します。

問合先：国民健康保険課(☎674・7143)

674・7075)

保険料の支払いは口座振替で

保険料の支払いは口座振替が便利です。各金融機関または、市役所本館1階⑩番窓口でお申し込みください。

問合先：国民健康保険課(☎674・7076)

市・府民税の申告受付延長 4月16日まで

新型コロナウイルス感染症の影響により、所得税の確定申告期間が延長されたことに伴い、市・府民税の申告受付も4月16日(木)まで延長します。

問合先：市民税課(☎番窓口674・7132)

固定資産税の縦覧期間の記載に関するお詫びと訂正

本誌令和2年3月号21ページに掲載した「固定資産税の縦覧・閲覧」に誤りがありました。縦覧期間の終了日を5月29日(金)としていましたが、正しくは6月1日(月)でした。お詫びして訂正します。

問合先：資産税課(☎674・7143)

傍聴できます

審議会などの日程

傍聴には定員があります。傍聴希望者は事前に各課へお問い合わせください。

選挙管理委員会定例会 選挙人名簿の登録の抹消など。4月8日(水)午前10時から総合センター13階選挙管理委員会室で。選挙管理委員会事務局(☎674・7676)

総合計画審議会 次期総合計画の策定。4月13日(月)午後2時から

月まで、市営駐車場と駐輪場8施設を管理運営する指定管理者に、高槻都市開発株式会社を指定しました。詳しくは管理課(☎674・7532)へお問い合わせください。

AV出演強要などの被害 ご相談を

4月はAV(アダルトビデオ)出演強要・「JKビジネス」等被害防止月間です。近年、若年層の女性などが気軽に始めたアルバイトで性的な被害に



猫の不妊・去勢の 手術費用一部を助成

市内の猫の不妊・去勢手術費用の一部を助成します。

資格…市内の①所有者不明猫②飼い猫に対して、4月1日(水)～来年3月1日(月)に動物病院で不妊・去勢手術を受けさせた、市に住民登録している人

※①は耳カットが必要。②は市・隣接市町内(府内)の動物病院での手術だけ

助成額…①5,000円②2,500円

助成数…①100匹②200匹(多数抽選)

※②は1世帯1匹だけ

申込方法…4月1日(水)～来年3月1日(月)(必着)に申請書(証明欄に獣医師の証明を受けたもの)を郵送か直接、保健衛生課(☎661・9331)へ。申請書は行政資料コーナー(市役所本館1階⑩番)、市保健所(城東町)、各支所、市内の動物病院などで配布

献血日程

問合先
市献血推進協議会
☎674・7163

400ミリ献血にご協力ください。体重50キログラム以上、男性17～69歳、女性18～69歳(65～69歳は60～64歳の間に献血経験が必要)。

**国民年金保険料
学生納付特例の申請を**
国民年金は20歳以上の人が加入し、保険料を納めることになっていきます。国民年金保険料の納付が困難な学生は、所得が一定額以下の場合、申請すれば納付が猶予されます。なお、過去2年分をさかのぼっての申請もできます。
対象：大学、短大、高等学校、専門学校など国が指定する学

校に在学する20歳以上の学生
申請方法：4月以降に年金手帳と学生証、印鑑を持って市民課(☎番窓口674・7073)か各支所へ

行政相談をご利用ください

身近な相談役として、総務大臣から委嘱された行政相談員がいます。国・府などの行政について困ったこと、要望したいことがあれば、ご相談ください。秘密は厳守されます。

相談委員：尾崎勉、神林久子、近藤眞道、掛川文子、間石成人

行政相談所を開設

日程：毎週木曜日午後1時～3時(祝日、年末年始除く)
※無料、当日直接、会場へ
会場：総合センター12階相談コーナー
問合先：市民生活相談課(☎674・7130)

市営駐車場・駐輪場4月からの 指定管理者を決定

市は、4月から令和3年3

遭う問題が発生しています。またSNS、薬物などによる性暴力事件も起こっています。

特に4月は、進学、就職などに伴い、若者の生活環境が大きく変わり被害に遭うリスクが高まります。悩みなどがあれば、内閣府相談窓口(左QRコード)へご連絡ください。
問合先：人権・男女共同参画課(☎674・7575)



新型コロナウイルス感染症の影響により、今号に掲載されている市の主催・共催イベントなどは開催が決定していません。4月以降の開催状況については、下記のとおり、市ホームページに掲載していますので、事前にご確認ください。

市の主催・共催イベント 市ホームページでご確認ください

市の主催・共催イベントなどの開催状況は、市ホームページでまとめています。参加希望の場合は、事前に確認してください(下QRコード)。



子育て関連情報はWAWA
カフェをご覧ください

日付順でイベントなどの開催状況が確認できます

後援イベントなど 主催者にご確認ください

市が後援しているイベントなどの開催については、各イベントのホームページをご覧ください。

市の施設などの休館状況 市ホームページでご確認ください

施設などの休館状況については、市ホームページをご覧ください。

人が多く集まり、換気が悪い場所で行う催しなど 参加は、感染リスクを高めるのでご注意ください

多くの人が集まるイベントや行事に参加する場合は、咳エチケットや頻繁な手洗いを心掛け、感染症の拡大防止にご協力ください。

4月以降のイベントは開催のご確認を 新型コロナウイルス感染症の影響

3月17日現在

新型コロナウイルス感染症による 経営への影響に融資・助成

新型コロナウイルス感染症により、経営に影響を受けている中小企業や個人事業主を支援するため、融資制度の創設などを行っています。下記の支援内容は3月17日時点のものです。最新情報、その他の制度については市ホームページまたは、下記相談窓口までお問い合わせください。

●新型コロナウイルス感染症に対応する府の制度融資 売上高が前年同期に比べ5%以上減少の事業者などに融資

府では経営に影響を受けている府内の中小企業者を支援するため、制度融資の対象や内容を拡充しました。

対象者…新型コロナウイルス感染症により経営に影響を受けている中小企業者で、次の①～④のいずれかに該当する人

- ①府内で1年以上継続して事業を営み、最近1カ月の売上高が前年同月に比べて10%以上減少
- ②最近1カ月の売上高などが前年同月に比べて20%以上減少し、かつ、その後2カ月を含む3カ月間の売上高などが20%以上減少することが見込まれる
- ③国が指定する業種に属する事業を営み、最近3カ月間の売上高などが前年同期の売上高などに比べ

て5%以上減少している

- ④最近1カ月の売上高などが前年同月に比べて15%以上減少し、かつ、その後2カ月間を含む3カ月間の売上高などが前年同期に比べて15%以上減少することが見込まれる

融資限度額…①2億円(うち、無担保8,000万円)
②3億円(うち、無担保8,000万円)
④2億円(うち、無担保8,000万円)

融資期間…①～③7年以内(据置1年以内)
④10年以内(据置2年以内)

融資利率…年1.2%(固定)

資金使途…運転資金・設備資金

問合せ先…①府金融課(☎06・6210・9508)
②～④産業振興課(☎674・7411)

●従業員に休暇取得させた事業者へ 助成金

小学校などの休校により、従業員に休暇を取得させた事業者に対する助成金制度やテレワークに関する支援制度などがあります。

問合せ先…休暇取得=学校等休業助成金・支援金等相談コールセンター(☎0120・60・3999)
テレワーク=テレワーク相談センター(☎0120・91・6479)

●日本政策金融公庫が3年間 実質無利子となる特別貸付を創設

最近1カ月の売上高が前年または、前々年の同期と比較して、5%以上減少している事業者などを対象に行う貸付制度です。一部対象者には、国から利子補給が実施され、当初3年間で実質無利子となります。

問合せ先…日本政策金融公庫事業資金相談ダイヤル(☎0120・154・505)

●労働者の雇用を維持した事業者へ 雇用調整助成金

景気の変動、産業構造の変化などの経済上の理由により、事業活動の縮小を余儀なくされた事業者が、一時的に休業、教育訓練などを行い、労働者の雇用を維持した場合に、休業手当、賃金などの一部を助成するものです。

問合せ先…大阪労働局助成金センター(☎06・7669・8900)

中小企業・小規模事業者の相談窓口

経営面、資金面など各種経営相談に応じる「新型コロナウイルスに関する経営相談窓口」を設置しています。

相談窓口…高槻商工会議所(☎675・0484)

5月11日(月)・13日(水)	情報格差解消～はじめてのパソコン講座	富田ふれあい文化センター (☎ 694・5451)
5月28日(木)・29日(金)		
5月8日(金)	春の散策 芥川で野草をたのしもう	芥川公民館 (☎ 683・1423)
5月13日(水)・14日(木)	甲種防火管理新規講習	消防本部予防課 (☎ 674・7985)
5月15日(金)	乙種防火管理講習	
5月15日～7月3日の 金曜日(全8回)	手書き要約筆記 ボランティア体験講座	障がい者福祉センター (☎ 672・0267、FAX 661・3508)
5月16日(土)	阪急沿線観光あるき 「高槻城下町と高山右近」コース	観光シティセールス課 (☎ 674・7830)
5月16日(土)、 9月19日(土)、 12月5日(土)	やまざと農業体験 at 二料山荘 お米づくり体験	農林緑政課 (☎ 674・7402)
5月25日(月)	暮らしの料理教室 インドカレー教室	クロスパル高槻 (☎ 685・3721)
5月28日(木)	応急手当講習会 普通救命講習 I	北消防署 (☎ 687・0119)
随時	清水池コミュニティセンター主催講座	清水池コミュニティセンター (☎ 661・4111)
5月11日～10月26日 の月・水曜日 (全7回)	園芸講座	農林緑政課 (☎ 674・7402)

子ども読書の日

日程	イベント・行事内容	問合せ先
4月11日(土)	人形劇	芝生図書館 (☎ 678・7401)
4月18日(土)	絵本の読み聞かせ	中央図書館 (☎ 674・7800)
4月18日(土)	パネルシアター	阿武山図書館 (☎ 693・9333)
4月19日(日)	絵本の読み聞かせ	服部図書館 (☎ 668・1085)
4月25日(土)	人形劇「どうぞのいす」、映画「トムとジェリー」	小寺池図書館 (☎ 696・2880)
5月9日(土)	絵本の読み聞かせ	中央図書館ミュージズ子ども分室 (☎ 683・1911)

歴史

日程	イベント・行事内容	問合せ先
4月25日(土)～ 10月11日(日)	歴史民俗資料館企画展 「田畑で使う道具の工夫」	しろあと歴史館 (☎ 673・3987)
5月5日(祝)	しろあと歴史館 甲冑を着て記念撮影、紙兜づくり	
4月11日(土)・19日(日)・ 25日(土)	今城塚古代歴史館春季企画展講演会	今城塚古代歴史館 (☎ 682・0820)
4月18日(土)	いましろ 大王の杜クリーンアップ	
5月2日(土)	春季企画展歴史ウォーク 横穴式石室見学会	
5月4日(祝)	今城塚古代歴史館 冠づくり教室	
5月9日(土)	今城塚古代歴史館特別ガイド 阿武山古墳、塚原古墳群	

けやきの森市民大学 春期講座

日程	イベント・行事内容	問合せ先
5月11日(月)・18日(月)、 6月1日(月)	大阪成蹊大学・短期大学公開講座 シリーズ四季を味わう～「秋」	生涯学習センター (☎ 674・7700)
5月13日(水)・20日(水)、 6月3日(水)・10日(水)	大阪産業大学提携講座 匠の技を味わう	
6月6日(土)・13日(土)・20日(土)・27日(土)	阿武山地震観測所提携講座 どんな地震が起こるのか？そのときどう行動するか？	
6月8日(月)・15日(月)・22日(月)	毎日新聞社提携講座 時代を読む「記者の目」	

新型コロナウイルス感染症の影響

4月以降のイベントなどは開催のご確認を

(3月17日現在)

新型コロナウイルス感染症の影響により、4月以降の市の主催・共催イベントなどは開催が決定していません。そのため今号では詳細情報を省いた一覧を掲載しています。最新の開催状況は下記のとおりご確認ください。

【市の主催・共催イベントなど】

実施状況や申込期限・方法などは市ホームページ内の各催しのページをご覧ください(25ページ参照)、各問合せ先へお問い合わせください。

【後援イベントなど】

事業の実施は、主催者が決定します。各イベントのホームページをご覧ください(各問合せ先へお問い合わせください)。

催し・イベント・講座

市の主催・共催事業

日程	イベント・行事内容	問合せ先
4月3日(金)～5月1日(金)	身近なみどりの写真展	農林緑政課 (☎ 674・7402)
4月4日(土)・18日(土)	情報格差解消～パソコン・タブレットなどお悩み相談会	富田ふれあい文化センター (☎ 694・5451)
4月の第1～4土曜日	小寺池図書館土曜映画会	小寺池図書館 (☎ 696・2880)
4月8日(水)	緑の相談	農林緑政課 (☎ 674・7402)
4月11日(土)・12日(日)	子どもワークショップびっくりどっきりハチのもよう	あくあびあ芥川 (☎ 692・5041)
4月18日(土)	わんぱく・おてんばクラブ～ノッティングボード作り	青少年センター (☎ 685・3724)
4月18日(土)、 5月16日(土)、 6月20日(土)	ひきこもりを共に考える交流学習会	
4月25日(土)、 5月23日(土)、 6月27日(土)	不登校を共に考える交流学習会	
4月22日(水)	梶原たけのごと豚肉のグリーンカレー料理実習	五領公民館 (☎ 669・6169)
4月22日(水)	ランチタイム・ロビーコンサート	生涯学習センター (☎ 674・7700)
4月23日(木)	神峰山の森でバードリスニング	農林緑政課 (☎ 674・7404)
4月24日(金)	NHK 公開講演会 コートールド美術館展へのいざない	生涯学習センター (☎ 674・7700)
4月24日(金)	大人のための朗読会	芝生図書館 (☎ 678・7401)
4月26日(日)	小学生環境講座 里山を知る タケノコの森	市民公益活動サポートセンター (☎ 668・1781)
4月26日(日)	サロンコンサート	クロスパル高槻 (☎ 685・3721)
4月29日(祝)	市少年少女合唱団 定期演奏会	文化スポーツ振興課 (☎ 674・7414)
4月～来年3月の 日曜日(月1回)	難聴児対象の教室 (ことばの学習会、書道教室、英語教室)	高槻難聴児親の会 (市障害児者団体連絡協議会内 ☎ 672・0672= 平日午前10時～午後3時、FAX 661・4714)
4月～来年3月の 第3日曜日	発達障がい当事者グループワーク	市精神障害者家族連絡協議会 (市障害児者団体連絡協議会内 ☎ 672・0672= 平日午前10時～午後3時、FAX 661・4714)
5月2日(土)・3日(日)	神峰山の森 春の自然観察会 イカリソウ編	みどりスポーツ振興事業団 (☎ 661・0647)
5～7月 (各全10回)	陶芸初級教室 (火曜教室・木曜教室)	クロスパル高槻 (☎ 685・3721)
5月5日(祝)	こども映画会「ペット2」	市民生委員児童委員協議会 (市社会福祉協議会内 ☎ 674・7163)
5月7日～7月30日の 木曜日(全5回)	すこやかエイジング講座	長寿介護課 (☎ 674・7881)
5月7日(水)・25日(月)	情報格差解消～はじめてのタブレット講座	富田ふれあい文化センター (☎ 694・5451)

スポーツ

市の主催・共催事業

実施状況や申込期限・方法などは市ホームページ内の各催しのページをご覧ください。また、開催状況は、市ホームページでまとめています(25ページ参照)。

日程	イベント・行事内容	問合せ先
4月20日(月)	障がい者スポーツ講習会 ポッチャ	
5月11日～6月1日の月曜日	やさしい台湾式ストレッチ	みどりスポーツ振興事業団 (☎661・0646、FAX674・7409)
	リンパピラティス	
	楽しく体幹を鍛えるダンスフィットネス	

各スポーツ連盟・団・協会のスポーツ教室、後援イベントなど

事業の実施は主催者が決定します。各イベントのホームページをご覧ください。各問合せ先へ。

日程	イベント・行事内容	問合せ先
教室		
4～6月の第2・4水曜日	サッカーキッズ教室	市スポーツ団体協議会 (☎673・7140)
4～6月の金曜日(全9回)	サッカーシニア教室	
4～6月の水曜日(全11回)	放課後サッカー教室	
4月19日(日)	バスケットボール教室	
5月3日(祝)	ラグビー体験教室	ラグビー連盟 (☎684・1501=谷口、午後8時～10時)
4月18日(土)・25日(土)、5月2日(土)	陸上ランニング教室	陸上競技連盟 (☎688・3434=前川)
週1・2回	少年柔剣道推進会教室	高槻警察署 (☎672・1234)
イベント		
4月26日(日)	市民ハイキング 富田～三島江レンゲの里コース	市ハイキング協議会 (☎671・3761=植畑、午後6時～9時)
5月16日(土)	わんぱく相撲高槻場所	高槻青年会議所 (☎675・9374)
4月～来年3月の日曜日(全10回)	目指せ パラアスリート水泳講習会	市民プール (☎677・7200、FAX677・7202)

各スポーツ連盟・団・協会の大会など

事業の実施は主催者が決定します。各イベントのホームページをご覧ください。各問合せ先へ。

日程	イベント・行事内容	問合せ先	
4月5日(日)	弓道競射会	弓道連盟 (☎689・2343=山本)	
5月2日(土)	けやき杯		
5月14日(木)・15日(金)	グラウンド・ゴルフ	グラウンド・ゴルフ協会 (☎090・1895・4895=勝目)	
5月11日(月)			市民研修競技会
5月20日(水)			5月交歓大会
5月1日(金)	ゲートボール	ゲートボール連盟 (☎676・1835=福居)	
5月29日(金)			会長杯
4月26日(日)	柔道	柔道連盟 (☎070・5433・4690=三浦)	
4月26日(日)			市長杯大会(団体)
4月26日(日)			小学生団体大会
4月26日(日)	ソフトテニス	ソフトテニス連盟 (☎090・1591・8021=大田)	
4月26日(日)			女子団体大会
5月3日(祝)	ソフトテニス	ソフトテニス連盟 (☎090・1591・8021=大田)	
5月10日(日)			連盟成年・壮年大会
5月10日(日)			教委杯大会
5月10日(日)	ソフトボール	ソフトボール連盟 (☎090・1961・4554=松村)	
5月10日(日)			市長杯新人戦中学生大会
5月10日(日)			エルデスト大会
5月10日(日)			エルダー大会
5月9日(土)	ソフトボール	ソフトボール連盟 (☎090・1961・4554=松村)	
5月10日(日)～7月5日(日)			小学生春季大会
5月16日(土)・23日(土)			実年大会
5月10日(日)	シニア大会		
5月10日(日)	新人卓球大会(個人戦)	卓球連盟 (☎090・3870・5357=柳瀬)	
5月10日(日)・17日(日)	混合ダブルステニス大会	テニス連盟 (☎080・3816・5261=木村)	
5月17日(日)・24日(日)・31日(日)	バスケットボール教委杯大会	バスケットボール連盟 (☎090・5018・7550=金子)	
5月9日(土)	バドミントン交流大会	バドミントン連盟 (☎673・7198=是澤)	
5月23日(土)、6月13日(土)・20日(土)	ママさん教委杯ABC級 9人制バレーボール大会	バレーボール連盟 (☎080・5326・5157=古川)	
4月19日(日)、5月3日(祝)	高槻マラソン記録会	陸上競技連盟 (☎688・3434=前川)	

後援事業・その他の事業

事業の実施は主催者が決定します。各イベントのホームページをご覧ください。各問合せ先へ。

日程	イベント・行事内容	問合せ先
4月5日(日)～30日(木)	三島江レンゲの里一般公開	神安土地改良区 (☎634・2551)
4月5日(日)	高槻茶道会 月釜	高槻茶道会 (☎090・2105・1215=前田)
4月11日(土)	今城塚古代歴史館前朝市	市農業振興団体協議会 (農林緑政課内☎674・7402)
4月18日(土)	春季吟行	市俳句連盟 (☎687・0552=岩出)
4月19日(日)	富田駅間水まつり 良質な水の恵みを味わおう	駅間を考える専門部会 (☎696・0259)
4月25日(土)	春の農産物展示即売会	市農業振興団体協議会 (農林緑政課内☎674・7402)
4月27日(月)～5月5日(祝)	こいのぼりフェスタ 1000 (こいのぼりの掲揚期間)	こいのぼりフェスタ 1000 推進協議会 (☎675・9374=木・土・日曜日、祝日除く午前10時～午後3時30分)
4月29日(祝)	こいのぼりフェスタ 1000 イベント	
5月2日(土)	富田ジャズストリート	—
5月3日(祝)・4日(祝)	高槻ジャズストリート	—
5月10日(日)	ファミリーハイキング	市スポーツレクリエーション協会 (☎671・3761)
5月17日(日)	みどりのカーニバル	市こどもの月間実行委員会事務局 (地域教育青少年課内☎674・7654)

展示

事業の実施は主催者が決定します。各イベントのホームページをご覧ください。各問合せ先へ。

桃園ギャラリー	展示館けやき	ギャラリーはなみずき
高槻きりえの会銅版画作品展 4月2日(木)～15日(水) アトリエLOREN絵画作品展 4月16日(木)～29日(祝) 玉川の里写真クラブ 4月30日(木)～5月13日(水)	柴田治男展 4月17日(金)～22日(水)	サークル「なないろ」絵画展 4月9日(木)～14日(火) 風の会水彩画作品展 4月16日(木)～21日(火) アミカル日吉絵画展 4月23日(木)～28日(火) さーくる布暦 古布と木綿手作り展 4月30日(木)～5月5日(祝)
えきちかギャラリー 鳩の子俳句会作品展 4月14日(火)～27日(月) 北清水フォトクラブ作品展 4月14日(火)～27日(月) さくら絵手紙同好会作品展 4月28日(火)～5月11日(月) 絵画教室 光と影作品展 4月28日(火)～5月11日(月)	問合せ先 生涯学習センター (☎674・7700)	問合せ先 クロスパル高槻 (☎685・3721)
問合せ先 文化スポーツ振興課 (☎674・7414)	問合せ先 生涯学習センター (☎674・7700)	問合せ先 クロスパル高槻 (☎685・3721)

子ども保健センター主催講座		
4月25日(土)	プレパパ教室～先輩パパの話、育児実習など	子ども保健センター (☎ 648・3272)
5月14日(休)	きらきら歯みがき教室 歯の健診など	
5月19日(火)	ママパパ教室 【前期】 マタニティヨガ・妊娠中の食事や歯の話など	
5月15日(金)	ママパパ教室 【後期】 沐浴(もくよく) 実習・お産の準備や赤ちゃんの話など	
子育て総合支援センター主催講座		
4月6日(月)	リトミックを楽しもう	子育て総合支援センター (☎ 686・3030)
4月13日(月)	人形劇を楽しもう	
4月20日(月)	英語 de ダンスを楽しもう	
4月23日(休)	育児広場「ファーストシューズ」	
5月8日～29日の金曜日	親子の絆づくりプログラムBPプログラム	
4月23日(休)、5月11日(月)・27日(休)	親子おやつクッキング講座	
4月18日(土)	子育て講座 乳幼児の安全・事故・病気について	
4月22日(火)	子育て講座 こころとからだの発達 0歳からのアプローチ	
4・5月	クッキング講座 カンガルーぱくぱく教室～調理編	

伝言板

「伝言板」は市民の皆さんによる催しや会員募集の案内を掲載するコーナーです。事業の実施は主催者が決定します。詳しくは各問合せ先へ。

日程	イベント・行事内容・団体名	問合せ先
開催します		
4月25日(土)	藤本春史会民謡発表会	オオイケ (☎ 687・3118)
5月6日(休)	スズキ・メソード高槻バイオリン演奏会	イケウチ (☎ 090・1025・2122)
5月16日(土)	Chor アクティ女声合唱団コンサート	ヤマモト (☎ 080・5341・6069)
募ります		
毎週日曜日	高槻山歩きの会	ハシモト (☎ 080・3812・0338)
毎月2回火曜日	キーボード、ピアノ演奏～音楽サークルハッピー	ハヤシ (☎ 090・8193・9784)
毎月第2土曜日	初めての短歌	ワカナ (☎ 675・5477)
毎週水曜日	写真教室～写団銀鈴	イムラ (☎ 090・1444・6103)
毎月第1・3土曜日	如是きつけ同好会	ウメモト (☎ 695・3326)
毎週火曜日	ふるさと茶道教室	クボ (☎ 696・2793)
毎月第1・3火曜日	劇団夢	フクシマ (☎ 080・6217・9250)
毎週木曜日	大阪スクエアダンスクラブ	カタオカ (☎ 090・3653・2167)
毎週火曜日	写真教室～写友「絆」	イケハラ (☎ 688・5741)
毎週月曜日	透明水彩画、ガッシュ、ペン画絵画クラブ	オカムラ (☎ 688・5616)
毎週火・木・土曜日	囲碁クラブ～暮楽会	タテヤ (☎ 674・1667)
毎週月曜日	卓球～三卓会	コバヤシ (☎ 090・4038・8951)
毎週金曜日	卓球～れんげファミリークラブ	ハセ (☎ 677・1645)

6月号の掲載申込は4月27日(月)までに直接、広報室(☎674・7306)へ。

高槻現代劇場

実施状況や申込期限・方法などは同劇場ホームページをご覧ください。

日程	イベント・行事内容	問合せ先
7月5日(日)開催 4月21日(火)発売	高槻市民合唱団 「蔵王」演奏会	高槻現代劇場 (☎ 671・9999)
7月18日(土)開催 4月22日(火)発売	女声合唱カンティ・サクレコンサート	

子育て応援情報 すくすくパーク

実施状況や申込期限・方法などは市ホームページ内の各催しのページをご覧ください。また、開催状況は、市ホームページでまとめています(25ページ参照)。

日程	イベント・行事内容	問合せ先
4月16日(休)	あくあびあ 公園博物館 紫町公園編	あくあびあ芥川 (☎ 692・5041)
4月20日(月)	ベビーマッサージを楽しもう	聖ヶ丘子育て支援センター (☎ 689・8721)
4月22日(火)	あくあびあのおはなし会	あくあびあ芥川 (☎ 692・5041)
4月22日(火)	親子でヨガを楽しもう	キッズスポットかるがも (☎ 661・2326)
4月25日(土)	まっきーと楽しくアートバルーンを作ろう	ハイネ (☎ 661・5234)
4月27日(月)	救急車がくるまでに～応急手当講習	チャムきつぱーく (☎ 685・6336)
4月27日(月)	人形劇を見て楽しもう	津之江さくら子育て支援センター (☎ 668・1211)
5月12日(火)	わらべうたベビーマッサージ 親子の触れ合いタイム	阿武山たつの子育て支援センター (☎ 692・0313)
5月12日～6月2日の火曜日	キッズスポーツ教室	みどりスポーツ振興事業団 (☎ 661・0646)
5月14日(休)	親子ヨガでリラックス	春日子育て支援センター (☎ 673・5211)
親子教室		
4・5月の火曜日または木曜日(各全6回)	津之江さくら子育て支援センター さくらサークル	津之江さくら子育て支援センター (☎ 668・1211)
4月17日～5月29日の金曜日	津之江さくら子育て支援センター わんぱく教室	
4～6月の木曜日または月曜日(各全5回)	富田子育て支援センター ひよこクラブ	富田子育て支援センター (☎ 694・9177)
5・6月の木曜日または金曜日(各全5回)	春日子育て支援センター	春日子育て支援センター (☎ 673・5211)
公民館のおはなし会		
4月2日(休)・13日(月)・16日(火)・27日(月)		真上公民館 (☎ 683・2509)
4月20日(月)		南大冠公民館 (☎ 673・1477)
4月27日(月)		三箇牧公民館 (☎ 677・0965)
4月16日(火)・21日(火)		今城塚公民館 (☎ 683・3331)
4月2日(休)・16日(休)		五領公民館 (☎ 669・6169)
4月6日(月)・13日(月)・27日(月)		磐手公民館 (☎ 685・2110)
4月15日(火)		日吉台公民館 (☎ 688・6636)
4月23日(休)		城内公民館 (☎ 671・4644)
4月24日(金)		北清水公民館 (☎ 687・3190)
地域に開く保育		
4月7日(火)・14日(火)・21日(火)・28日(火)=園庭開放(14日は身体計測も)		春日保育所 (☎ 673・5022)
4月8日(火)=園庭開放		富田保育所 (☎ 694・9176)
4月15日(火)=おはなし会		
4月22日(火)=身体計測		



生食による食中毒に注意
肉の十分な加熱調理を

鶏の刺身など、食肉を生や加熱不十分な状態で食べることによる食中毒が多発しています。

生の肉や内臓には食中毒の原因となる病原体が付着している可能性があり、発症すると特に幼児や高齢者は重症化する傾向があります。次のことに注意して予防しましょう。

- 家庭で** 肉は中心部まで十分に加熱する▽生肉に触れた手、調理器具はその都度洗う▽生肉の汁がほかの食品につかないように冷蔵保存する
 - 外食で** よく加熱された肉料理を選ぶ▽焼肉・バーベキューでは調理専用のトンブヤ箸と、食器の箸とを使い分ける
- 問合せ：保健衛生課（☎661・9331）

特定健診、がん検診などの集団健（検）診日程

※特定健診、がん検診、ピロリ菌検査、肝炎ウイルス検診は、市内の指定医療機関でも受診できます

問合せ・・・健康づくり推進課（〒569・0052城東町5番1号 保健センター ☎674・8800）

健診名・対象・費用	日程・会場・定員	予約方法など
市国保被保険者の特定健診 今年度40～74歳(75歳の誕生日前日まで)の市国保被保険者、無料	5/13(水)午前9時30分～11時＝堤コミュニティセンター	特定健診受診券・国保保険証を持って直接、会場へ
まとめて健診 胃(バリウム検査)・肺・大腸がん検診、特定健診の検査項目 ※全項目必須(胃がんは選択可) 今年度40～74歳(75歳の誕生日前日まで)の市国保被保険者、無料 ※胃がんは50歳以上(偶数年齢、同一年齢での受診は1回)	5/18(月)・27(水)の午前＝保健センター、申込順各90人	4/3(金)から電話か直接、同課へ

オプション項目 (上記「特定健診」と「まとめて健診」の会場と同時に受診できます)	<ul style="list-style-type: none"> ●ピロリ菌検査(単独受診不可) 今年度40～49歳(50歳の誕生日前日まで)の市民で過去に受診・除菌歴のない人、500円☆ ※30～39歳の市民は指定医療機関で単独受診可、500円☆ ●肺がん検診(特定健診の会場では単独受診可) 35歳以上の市民、無料 ●骨の健康度測定(特定健診の会場では単独受診可) 40歳以上の市民、500円☆ 	<ul style="list-style-type: none"> ●前立腺がん検診(単独受診不可) 50歳以上の男性で一定の条件に該当する市民、無料 ※条件は同課へお問い合わせください ●肝炎ウイルス検診(単独受診不可) 今年度40歳以上で一定の条件に該当する市民、B・C型各500円☆ ※条件は同課へお問い合わせください
----------------------------------------------------	---------------------------------------------------------------------------------------------------------------------------------------------------------------------------------------------------------------------------------------------------------------------------------	---------------------------------------------------------------------------------------------------------------------------------------------------------------------------------------------------------------------------

検診名・対象・費用	日程・会場・定員	予約方法など
子宮頸・乳・大腸がん検診 子宮頸・乳がん検診を平成31年4月1日以降未受診の女性市民。子宮頸がん＝20歳以上▽乳がん＝30歳以上▽大腸がん＝40歳以上。いずれも無料 ※大腸がんだけの受診不可	5/12(火)・25(月)の午後＝保健センター、申込順各90人 ※保育あり(0歳～就学前、各20人。予約時に申し込み)	4/3(金)から電子申込または、電話か直接、同課へ
すこやかドック 胃(バリウム検査)・肺・大腸がん検診 肺がん＝35歳以上、大腸がん＝40歳以上、胃がん＝50歳以上(偶数年齢、同一年齢での受診は1回)。いずれも無料 ※40歳以上は、追加で骨の健康度測定(500円☆)あり	5/11(月)午前＝保健センター、申込順100人	
レディースドック 胃(バリウム検査)・子宮頸・乳・肺・大腸がん検診 ※全項目必須(胃がんは選択可)、年齢に応じて項目指定あり 子宮頸・乳がん検診を平成31年4月1日以降未受診の女性市民。35～39歳(子宮頸・乳・肺がん)▽40～49歳(子宮頸・乳・肺・大腸がん)▽50歳以上(胃・子宮頸・乳・肺・大腸がん。胃がんは、偶数年齢。同一年齢での受診は1回)。いずれも無料 ※40歳以上は、追加で骨の健康度測定(500円☆)あり	5/20(水)、6/2(火)の午前＝保健センター、各90人(多数抽選)	4/10(金)(消印有効)までに電子申込または、はがきなどに、検診名、第1・2希望日、住所、氏名(ふりがな)、生年月日、年齢、電話番号、胃がん検診受診希望の有無、骨の健康度測定受診希望の有無を書いて、同課へ ※1人1通

☆は受診料無料制度あり。対象は各健（検）診対象者のうち、70歳以上の市民▽65～69歳で一定の障がいがあり、高齢者の医療の確保に関する法律による被保険者証を持つ市民▽生活保護世帯・市民税非課税世帯の市民(要事前申請)
※市国保加入者以外の市民の特定健診は加入する健康保険組合などにお問い合わせください
※定員の記載がないものは、定員なし。特に記載のないものは受診当日の年齢

麻しん・風しん 予防接種を 対象は1歳児、年長児

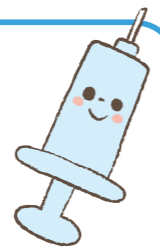

麻しんは感染力が強いため、1歳のときに1回、小学校入学前の1年間に1回、合計2回ワクチンを接種し、確実に予防することが大切です。

1歳児と幼稚園・保育所の年長児相当の幼児は、麻しん(はしか)・風しんの混合ワクチン(MR)の予防接種を無料で受けられます。

市内委託医療機関に予約の上、早めに接種しましょう。

問合せ・・・子ども保健課
(☎648・3272)

対象者
第1期＝1歳児
第2期＝平成26年4月2日～27年4月1日生まれの幼児
※第2期の対象者が無料で接種できるのは4月1日(水)～来年3月31日(水)

持ち物・・・母子健康手帳、MR予防接種予診票
※第2期の対象者には予診票を4月上旬に送付

日本脳炎予防接種特例措置
対象者は無料に
日本脳炎の予防接種(全4回)を受ける機会を逃した人は、不足分を特例措置として、無料で接種できます。希望者は、母子健康手帳などで接種歴を確認し、事前に市内委託医療機関に予約の上、接種してください。接種内容・間隔などの詳細は、子ども保健課まで

お問い合わせください。
対象者：平成19年4月1日以前生まれで19歳以下の人▽平成19年4月2日～21年10月1日生まれで12歳以下の人
持ち物：母子健康手帳、同接種予診票 ※予診票は子ども保健センター(八丁畷町)一、委託医療機関で配布
問合せ：子ども保健課(☎648・3272)

市文化祭参加団体を募集 (展示部門)

10・11月に開催する市文化祭の展示部門の参加団体を募集します。生涯学習センター1階展示ホールで3日間展示。

資格・・・市内で文化活動をし、展示をしたことがある団体
定員・・・9団体(多数抽選)

応募方法・・・4月3日(金)～5月31日(日)(消印有効)に申込書を直接または、郵送かファクスで、文化スポーツ振興課(☎674・7414)へ

申込書の配布場所・・・同課、クロスパル高槻、生涯学習センター、高槻現代劇場、市立各公民館・図書館、各コミュニティセンター



市民プール
4月29日は利用できません
芝生町にある市民プール

は、4月29日(祝)は大会開催のため終日利用できません。フットネスルームは通常どおり利用できます。
スポーツの安全保険に加入を
スポーツを安心して楽しむよう、万が一事故が起きたときのために、スポーツの安全保険に加入しましょう。文化スポーツ振興課(☎674・7649)。

広告掲載欄

掲載の申し込みは(株)ウィット(☎072-668-3275)へ

今号に掲載している内容は、新型コロナウイルス感染症の影響により中止・延期になる場合があります(3月17日現在)
<申込時の注意> ●特に記載のない記事の対象は、市内在住、通勤・通学の入

今号に掲載している内容は、新型コロナウイルス感染症の影響により中止・延期になる場合があります(3月17日現在)
●「電子申込」は、市ホームページ・携帯サイトの「簡易電子申込」から手続き可



募集

平和展音楽祭出演団体

8月7日(金)の平和展音楽祭への出演団体。5団体程度(多数抽選)。資格は市内で活動し、平和を願う曲を歌うアマチュア合唱団。申し込みは4月3日(金)～17日(金)に電話か直接、市人権まちづくり協会(水道部北側庁舎内 ☎647・7825)へ。

富田青少年交流センターボランティアスタッフ

放課後に小学生が活動する「キッズルームそうべえ」の運営補助など。活動期間は5月～来年3月。15人。資格は学校教諭、青少年育成団体職員などの教育関係の職業を目指す18歳以上(高校生不可)。

たかつきガーデンコンクール作品

花壇づくりをしている個人や団体の作品。まちかどガーデン部門Ⅱ団体で手入れしている公園・学校などの花壇▽おうちガーデン部門Ⅱ個人の庭など。資格は市内在住の個人や団体、企業など。応募は4月3日(金)～7月17日(金)(消印有効)に電子申込か所定の申込書を直接または、郵送で、市緑花推進連絡会(農林緑政課内 ☎674・7512)へ。申込書は同課、市ホームページで配布。

高槻ジャズストリート

ボランティア・フリマ出店者
ボランティア 活動期間は5月2日(土)～5日(祝)。4月19日(日)午後1時～3時に市民会館南側会議室で説明会を開催。

5月3日(祝)・4日(祝)当日は直接、第一中学校グラウンド内ボランティア受付へ。事前応募は随時、高槻ジャズストリートホームページから受け付け。同実行委員会 ☎662・7222 平日午後3時～6時
フリーマーケット出店者 5月3日(祝)・4日(祝)の午前10時

可)。応募は4月8日(水)から所定の申込書を持って直接、同センター ☎694・5454)へ。募集要項は同センター、市ホームページで配布。

ジュニアリーダー研修生

こども会の中心的役割を果たすジュニアリーダーの研修生。資格は小学5年生～中学生1年生で年間を通して研修を受講し、高校生になってもこども会のリーダーとして活動できる人など(保護者の承諾必要)。応募は4月30日(木)、5月7日(木)・14日(木)・21日(木)の午後1時～5時に所定の申込書と研修負担金など880円を持って直接、市こども会連合会事務所(野見町 ☎676・1813)へ。募集要項は同事務所、地域教育青少年課 ☎674・7654)、市ホームページで配布。

たかつき市民環境大学 受講生

講義と野外フィールド実習を通して、市内自然環境や地球温暖化問題を学ぶ。修了後はボランティアとして環境保

午後3時に第一中学校で実施。申込順各70ブース。1ブース3席×2席。応募は4月12日(日)午後1時～3時に店料1日1000円を持って直接、市民会館南側会議室へ。高槻フリーマーケット実行委員会 ☎671・4100)

富田ジャズストリート

ボランティア・フリマ出店者

ボランティア 活動期間は5月1日(金)～3日(祝)。4月19日(日)午前10時30分から富田公民館で説明会を開催。5月2日(土)当日は直接、筒井池公園(富田町四)のボランティア受付へ。事前応募は随時、富田ジャズストリートホームページから受け付け。同実行委員会 ☎694・6947)

フリーマーケット出店者

5月2日(土)午前10時～午後3時に筒井池公園(富田町四)で実施。申込順20ブース。1ブース3席×2席。応募は4月12日(日)午後1時～3時に店料1000円を持って直接、市民会館南側会議室へ。高槻フリーマーケット実行委員会 ☎671・4100)

桃園・えきちかギャラリー 展示団体を募集

桃園ギャラリー、えきちかギャラリーで10月以降に展示する団体を募集。展示期間は約2週間です。

対象…市内で創作活動をする団体
参加料…1,000円
申込方法…4月3日(金)～5月7日(木)に申請書を持って直接、文化スポーツ振興課 ☎674・7414)へ。申請書は、同課、市ホームページで配布



全活動に参加できる。5月～来月2月の木曜日午前10時～午後3時30分に生涯学習センターなどで。全17日30講座。30人(多数抽選)。1万5000円。申し込みは5月18日(月)までに電話かファクスに、住所、氏名、年齢、電話番号を書いて、環境政策課 ☎674・7486、FAX 674・3198)へ。募集要項は同課、市立各公民館、市ホームページなどで配布。

キャンプリダー

小学生対象の自然体験活動などに関わるボランティア。対象は18～29歳(高校生不可)。

障がい者合同就職面接相談 会参加企業

6月25日(木)に生涯学習センターで開催する同面接相談会の参加企業・事業所。9社(多数選考)。応募は4月30日(木)までに電話で、産業振興課 ☎674・7411)へ。

防災コラム

Jアラート 落ち着いて行動を

全国瞬時警報システム(Jアラート)とは、緊急地震速報、特別警報、弾道ミサイル飛来情報など、対処する時間がない緊急情報を、人工衛星を通じて各市町村に発信することで、人の手を介さず瞬時に国から住民に伝達するシステムです。

緊急情報は、市の防災行政無線を通して市内82カ所にある屋外拡声器から放送され、携帯電話に緊急速報メールなどが配信されます。放送では、発信情報によって違うサイレン音が鳴り、「緊急地震速報。大地震です。大地震です」などと速報内容が流れます。放送が聞こえたり、メールが配信されたら、すぐに内容を確認した上で、落ち着いて行動し、身を守る行動をとります。



緊急地震速報。
大地震です。大地震です…

また、年に数回、全国一斉にJアラートの配信訓練が実施され、防災行政無線から放送が流れます。避難をする必要はありませんが、放送内容を確認しておきましょう。訓練実施日は本誌、市ホームページなどでお知らせします。

(危機管理室)

広告掲載欄

広告掲載欄

関西大学高槻キャンパス祭
フリーマーケット出店団体

5月31日(日)午前10時～午後4時に同キャンパス(霊仙寺町二)で。申込順60団体程度。1ブース(3席×3席)800円。申し込みは4月6日(月)～20日(月)に電話で、同行委員会(☎690・2479)月～金曜日の午後0時30分～5時へ。

**府点訳・朗読奉仕員
中級養成講座受講者**

6月25日～12月24日の木曜日午前10時～正午に朗読、午後1時30分～3時30分(12月24日は午前10時～正午)。各全24回。いずれも会場は府立福祉情報コミュニケーションセンター(大阪市東成区)。対象は府内在住・在勤で、市町村などの初級養成講座の修了者または、同等と認められる人(初心者不可)。各25人(試験あり)。教材費必要。申込期限は5月19日(火)必着。府視覚障害者福祉協会(☎06・6772・0024)。申込書は障がい福祉課、府ホームページで配

学校給食調理員(月給)

月～金曜日午前8時30分～午後3時15分(金曜日は午後3時30分まで)に市立小・中学校で勤務。15人。月額13万7580円(期末手当あり)。試験日は4月25日(土)。応募は4月9日(木)～22日(水)に直接または、4月17日(金)消印有効までに郵送で、教育総務課(☎674・7612)へ。募集要項は同課、市ホームページで配布。

市営バス運転業務従事職員(月給)

原則週4日(変則勤務)。10人程度。資格は次の全てを満たす人。昭和31年4月2日以降生まれ▽大型第二種運転免許を持つ▽交通違反累積点数3点以下▽過去1年以内に免許停止処分を受けていないなど。月額17万2526円(賞与あり)。応募は4月24日(金)消印有効までに所定の申込書などを郵送か直接、交通部総務企画課(☎677・3504)へ。募集要項は同課(芝生町四)、市営バス営業所、市交通部ホームページ、市ホーム

布。

**長崎へ訪問し取材・
記事作成をする親子記者**

8月8日(土)～11日(火)に長崎を訪問し平和に取り組む人などを取材して記事を作成。対象は小学4～6年生と保護者。交通費・宿泊費などは主催者負担。9組(多数抽選)。応募は5月8日(金)までに申込書をメールで、日本非核宣言自治体協議会事務局へ。実施要領は人権・男女共同参画課(☎674・7575)、富田・春日ふれあい文化センター、市ホームページで配布。

求人

会計年度任用職員

学童保育指導員(月給)

7月から月～金曜日の午後1時30分～7時、土曜日と学校休業期間の午前8時30分～午後7時(土曜日は5時15分まで)に市立学童保育室で勤務。14人。資格は保育士資格または教員免許を持つ人、実

務経験者など。月額16万3006円(期末手当あり)。試験日は5月17日(日)。応募は5月11日(月)消印有効までに所定の申込書などを郵送で、子ども育成課(☎674・7656)へ。募集要項は同課、市ホームページで配布。



教育センター教育相談員(月給)

5月から月～金曜日のうち週4日、午前9時15分～午後5時15分に教育センターで勤務。1人。資格は臨床心理士などの資格を持ち、1年以上の臨床経験があり、新版K式・WISC-IV検査ができる人。月額17万9100円(期末手当あり)。試験日は4月18日(土)。応募は4月6日(月)～15日(水)に所定の申込書を持って直接、同センター(城内町☎675・0398)へ。募集要項は同センター、同センターホームページで配布。

受診料無料

**後期高齢者の
歯科健診**

指定の医療機関で受診を



口を健康に保つことは、体の健康を維持することにつながります。

後期高齢者医療制度の被保険者は、府後期高齢者医療広域連合が指定する歯科医療機関で、歯科健診を年度中に1回、無料で受診できます。この歯科健診では、歯だけではなく、口の機能も含めてチェックをします。入れ歯などを使用している人も、1年に1回は歯科健診を受けましょう。

被保険者証所持者には4月下旬以降に、年度中に75歳になる人には、誕生月の翌月上旬に「歯科医院リスト」が送付されますので、ご覧ください。

健診内容…う歯(虫歯)・歯周病、噛む力などの口腔機能に関する健診 など

問合先…国民健康保険課(☎674・7178)

高齢者

学童保育臨時指導員(時間給)

月～金曜日の午後1時45分～6時(延長保育時は7時まで。学校休業期間は午前8時30分から)、土曜日午前8時30分～午後5時のうち、週3・4日程度、市立学童保育室で勤務。時間給1000円。応募は随時直接、子ども育成課(☎674・7656)へ。申込書は同課、市ホームページで配布。

**成人用肺炎球菌
予防接種を実施**

市では、成人用肺炎球菌の予防接種を実施します。
対象者…4月2日～来年4月1日に65・70・75・80・85・

90・95・100歳になる人▽60～64歳で心臓などの機能障がいがあり、障がい者手帳1級を持つ人 ※過去に接種したことがある人(自己負担含む)は対象外
接種期間…4月1日(水)～来年3月31日(水)
接種費用…2000円(市民税非課税世帯、生活保護世帯などには無料制度あり)
接種方法…かかりつけ医などに相談し、予約してから接種
問合先…保健予防課(☎661・9332)

広告掲載欄

掲載の申し込みは(株)ウィット(☎072-668-3275)へ

今号に掲載している内容は、新型コロナウイルス感染症の影響により中止・延期になる場合があります(3月17日現在)

<申込時の注意> ●特に記載のない記事の対象は、市内在住、通勤・通学の人 ●「電子申込」は、市ホームページ・携帯サイトの「簡易電子申込」から手続き可

令和2年

国勢調査員

募集

令和2年国勢調査の調査員を引き続き募集します。他に仕事をしていても、調査に影響ない範囲で兼業可能です。

従事期間…8月下旬～10月下旬予定

内容…説明会の参加、調査地域の確認、世帯への訪問・調査説明・調査書類の配布、調査票の回収、調査書類の整理と提出 など

資格…20歳以上で、選挙などに直接関係のない人(立候補予定者・選挙運動員でない人など)

報酬…2調査区(100世帯程度)=7万円程度(世帯数によって変動あり)

応募期限…5月22日(金)

応募方法…総務課に電話の上、来庁(面談あり)

問合先…総務課(☎674・7418)



※国勢調査員は非常勤の国家公務員です

今号に掲載している内容は、新型コロナウイルス感染症の影響により中止・延期になる場合があります(3月17日現在)

●「求人」について、会計年度任用職員は会計年度ごとの任用となります



株式会社高浄がドーム型エア遊具「ふわふわはにたん」を寄贈

株式会社高浄が2月20日、ドーム型エア遊具「ふわふわはにたん」を市に寄贈しました。今回の寄付は、従業員の皆さんが食事をするたびに1円を積み立てる「1食1円運動」を通じて実現したものです。



関西大学が「ぼうさい甲子園」でグランプリ

関西大学社会安全学部近藤研究室が2月14日、学校や地域で防災教育に取り組む子どもや学生を顕彰する「1.17防災未来賞ぼうさい甲子園」でグランプリを受賞したことを報告するため、濱田剛史市長を表敬訪問しました。



自動運転などの先進技術の活用へ建設技術研究所と連携協定を締結

市と株式会社建設技術研究所が2月25日、自動運転技術などの先進技術で交通課題解決や交通まちづくりの在り方を共同研究するため「自動運転技術等の先進技術を踏まえた交通まちづくりの在り方研究に係る連携協定」を締結しました。



道徳で講談 思いやりの気持ちを学ぶ

川西中学校で2月26日、講師・旭堂南龍さんを招き、講談による道徳の授業が行われました。参加した1年生119人は、伝統の話芸を楽しみながら、思いやりの気持ちを学びました。



三箇牧小3年生が三箇牧トマトの栽培を見学

三箇牧小学校の3年生38人が2月25日、地元の特産品「三箇牧トマト」について学ぼうと、同校近くの栽培農家のビニールハウスを訪れ、たわに実るトマトの栽培を見学しました。



松岡渚紗さんが空手全国大会で優勝

空手の全日本ジュニアチャンピオンシップ中学2・3年生女子重量の部で優勝した第三中学校3年生の松岡渚紗さんが2月21日、優勝の報告のため濱田市長を表敬訪問しました。

たかつきアート博覧会

巨大絵画作品を募集

11月開催の同博覧会で、高槻センター街に展示される巨大絵画を募集。20周年となる今回のテーマは「つながる にじゅうの〇〇」。

規格…縦2.5m×横3.5mの画布にアクリル絵の具などで描いた作品(画布は支給)

対象…小学生以下の団体

定員…27団体(多数抽選)

応募方法…4月1日(水)~30日(木)(必着)にはがきかファクスに、団体名、年齢構成、人数、紹介文、代表者・担当者氏名、住所、電話・ファクス番号、メールアドレスを書いて、〒569・8501(住所不要)たかつきアート博覧会実行委員会事務局(産業振興課内) ☎674・7411、FAX675・3133)へ



5月20日(水)に説明会あり

たかつき歴史アラカルト⑦

織田信長と天神の馬場



▲現在の天神の馬場

440年前の天正8年(1580)3月、高槻の天神の馬場で鷹狩りを楽しむ武将がいました。天下人・織田信長です。信長は前年に落城したばかりの荒木村重が立てこもった有岡城(兵庫県)の様子を見に行く途中でした。かつて村重は信長に属して摂津をまとめた武将でしたが、天正6年(1578)に敵対しました。このとき、高槻城主の高山右近は村重の配下であり、まず信長が攻撃の矛先を向けたのは高槻城でした。「信長公記」によれば、西国街道を進む信長の軍勢は天神の馬場に陣を置き、天神山に

高槻城攻めの砦をつくらうとしました。信長自身は安満の山に陣を据え、周りに連絡用の砦を築いたといわれています。

時代を遡ること永禄11年(1568)、岐阜城から上洛を目指す信長は、京都の南をかすめるように先陣を天神の馬場へと進め、敵対する三好氏の勢力が立てこもる芥川山城を攻撃しました。当時の記録には「芥川之市場」が放火されたことあり、おそらく信長勢が芥川宿に火を放ったものと思われます。その後、信長は足利義昭とともに芥川山城に入城し、畿内を平定した後に上洛を遂げました。

信長は、京都から西へと向かう西国街道を進軍路として用い、天神の馬場で何らかのアクションを起こすことがありました。信長は西国街道の要衝・天神の馬場にゆかりある天下人の一人といえるでしょう。(しろあと歴史館)

読者アンケート

毎月抽選でたかつき土産をプレゼント

はじめます!

今号から広報誌読者アンケートを始めます。回答者の中から毎月抽選で、「たかつき土産」をプレゼント。広報誌のご意見、ご感想をお寄せください。

たかつき土産とは
高槻の魅力をお土産で感じてもらうために、高槻商工会議所が認定した商品。和洋菓子、地酒、雑貨など

今月のプレゼントは…

焼き菓子「遊心」(6個入り)
(10名さま)



桜、マロン、オレンジ、リンゴ、抹茶、珈琲の6種類。アーモンドと白あんを使用、しっとり柔らかい味わいの焼き菓子

SHOP DATA

パティスリー 遊心
高槻市上田辺町3番9号
☎072・601・6660

当選者には引換券を発送(商品は発送しません)。引換券をお店に持参し、プレゼントと交換してください

アンケート

1. 4月号で良かった記事、良くなかった記事を番号でそれぞれ3つまで回答してください。また選んだ記事の良かった点、良くなかった点を教えてください。

①巻頭特集(表紙～7ページ) ②目次ページ ③クローズアップ
④情報PickUp ⑤市政インフォメーション ⑥情報プラザ ⑦たかつき歴史アラカルト ⑧フォトアルバム ⑨裏表紙 ⑩その他(例:●ページのコラム記事)

2. 今後、取り上げてほしい内容や企画があれば教えてください。
3. 広報誌に関するご意見・ご感想などがあればお聞かせください。

応募方法

4月15日(水)(必着)までに、市ホームページ内簡易電子申込(下QRコード)または、はがきに、対象の号数(4月号)、住所、氏名、年代、性別、電話番号、アンケートの回答を書いて、〒569・8501(住所不要)広報室(☎072・674・7306)へ

*当選者の発表は引換券の発送をもってかえさせていただきます
*アンケートのご意見などは、広報誌、市ホームページなどで、個人情報を除き公表する場合あり



4月以降の催しの実施状況は市ホームページで掲載

本誌8・9ページ、25ページ関連記事

新型コロナウイルス感染症の影響により



背付ベンチ
募集数…40基
寄付金額…150,000円(税込)



背無ベンチ
募集数…40基
寄付金額…100,000円(税込)

安満遺跡公園に設置するベンチへの寄付を募ります。ベンチには、寄付者の名前と思いを記したプレート(下記)を取り付けます。

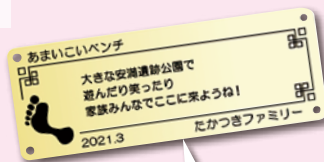

人生の記念や思い出、大切な人への感謝を残そう

安満遺跡公園内に設置
あまのいづみベンチ
寄付のお願い

応募方法

12月31日(木)までに所定の申込書を郵送か直接または、ファクスで、歴史にぎわい推進課(☎072・674・7393)へ。申込書は同課、安満遺跡公園事務室、市ホームページで配布

※募集基数に達し次第締め切り

市の手続きや制度、催しなどのお問い合わせは

高槻市コールセンター(年中無休)

☎072・674・7111

FAX 072・674・7050 (24時間受付)

平日午前8時～午後7時

土・日・祝日・年末年始(閉庁日) 午前9時～午後5時 ※おかけ間違いにご注意ください