

施設の概要及び選定方針について

- | | |
|----------------------|---------------|
| ①高槻市立前島熱利用センター | 【公募：指定期間 5 年】 |
| ②高槻市立番田熱利用センター | 【公募：指定期間 5 年】 |
| ③高槻市立自転車駐車場及び高槻市営駐車場 | 【公募：指定期間 5 年】 |
| ④高槻市立芸術文化劇場ほか 3 施設 | 【特定：指定期間 5 年】 |
| ⑤高槻島本夜間休日応急診療所 | 【特定：指定期間 5 年】 |
| ⑥高槻市立口腔保健センター | 【特定：指定期間 5 年】 |

高槻市立前島熱利用センターの概要

1. 高槻市立前島熱利用センターの概要

施設の名称	高槻市立前島熱利用センター
施設の所在地	高槻市前島四丁目18番1号
施設の規模	平成7年11月1日開設、鉄筋コンクリート造4階建 敷地面積 15,229.94㎡ 建築面積 2,004㎡ 延床面積 5,629㎡

主な施設内容

- 1階 エントランス、ロビー、受付、工作室
 - 第1工作室 (長 9m×幅 14m・定員20人)
 - 第2工作室 (長 10m×幅 14m・定員20人)
- 2階 温水プール、事務室
 - 大プール (長25m×幅 14m×深1.1～1.3m・定員312人)
 - 小プール (長15m×幅 4m×深0.0～0.6m)
 - ジャグジー (長3.5m×幅 2.8m×深0.9m)
 - 採暖室 (長4.5m×幅 5m)
- 3階 多目的ルーム、会議室、プールギャラリー
 - 多目的ルーム (140㎡・定員50人)
 - 第1会議室 (長10m×幅 7m・定員50人)
 - 第2会議室 (長10m×幅 7m・定員50人)
- 4階 大広間、和室、娯楽・談話コーナー、浴室
 - 大広間 (長10.8m×幅 5.4m・定員50人)
 - 和室 (長 7.3m×幅 4.2m・定員12人)
 - 娯楽・談話コーナー (長19.7m×幅 7m)
 - 男子・女子浴室 (一般浴、サウナ)

付帯施設 駐車場 (普通乗用車) 103台、駐輪場 120台

施設の利用形態・役割

(1) 目的

ごみ焼却熱利用というサーマルリサイクルを通じて温水プールや浴室、その他施設の冷暖房等に活用し、市民のレクリエーションの普及と健康の保持増進に寄与すること。

(2) 利用時間

浴室・駐車場を除く施設：午前 10 時～午後 8 時

(日曜日にあつては、午後 4 時 30 分まで)

浴室：午前 11 時～午後 3 時 (日曜日にあつては午後 2 時まで)

駐車場：午前 9 時 30 分～午後 8 時 30 分 (日曜日にあつては午後 5 時まで)

(3) 休館日

- ・水曜日
- ・12 月 29 日から翌年の 1 月 3 日
- ・10 月中旬頃の約 10 日間(ごみ焼却炉定期点検のため)

(4) 利用料金

- ・入館料 一般 5 2 0 円 小学生・中学生 2 6 0 円
団体等 人数に応じ割引
- ・施設団体専用利用の場合別途
- ・設備利用料金(茶道具等) 別途
- ・駐車場料金 普通・準中型 1 0 0 円
中型 2 0 0 円
大型 5 0 0 円

職員配置

統括責任者 1 名

プール運営責任者 1 名、プール管理職員 3 名

設備管理責任者 1 名、設備管理職員

受付員、監視員

2. 現在の施設の運営状況について

指定管理施設として運営している。施設運営に際しては安全に配慮し、適切に運営している。

令和 6 年度利用者数：8 9, 7 0 8 人

令和 5 年度利用者数：8 6, 3 9 6 人

3. 高槻市立前島熱利用センターの今後の管理手法について

選定方法：公募(利用料金制)

指定期間：5 年(令和 8 年 4 月 1 日から令和 1 3 年 3 月 3 1 日まで)

7 附近地図

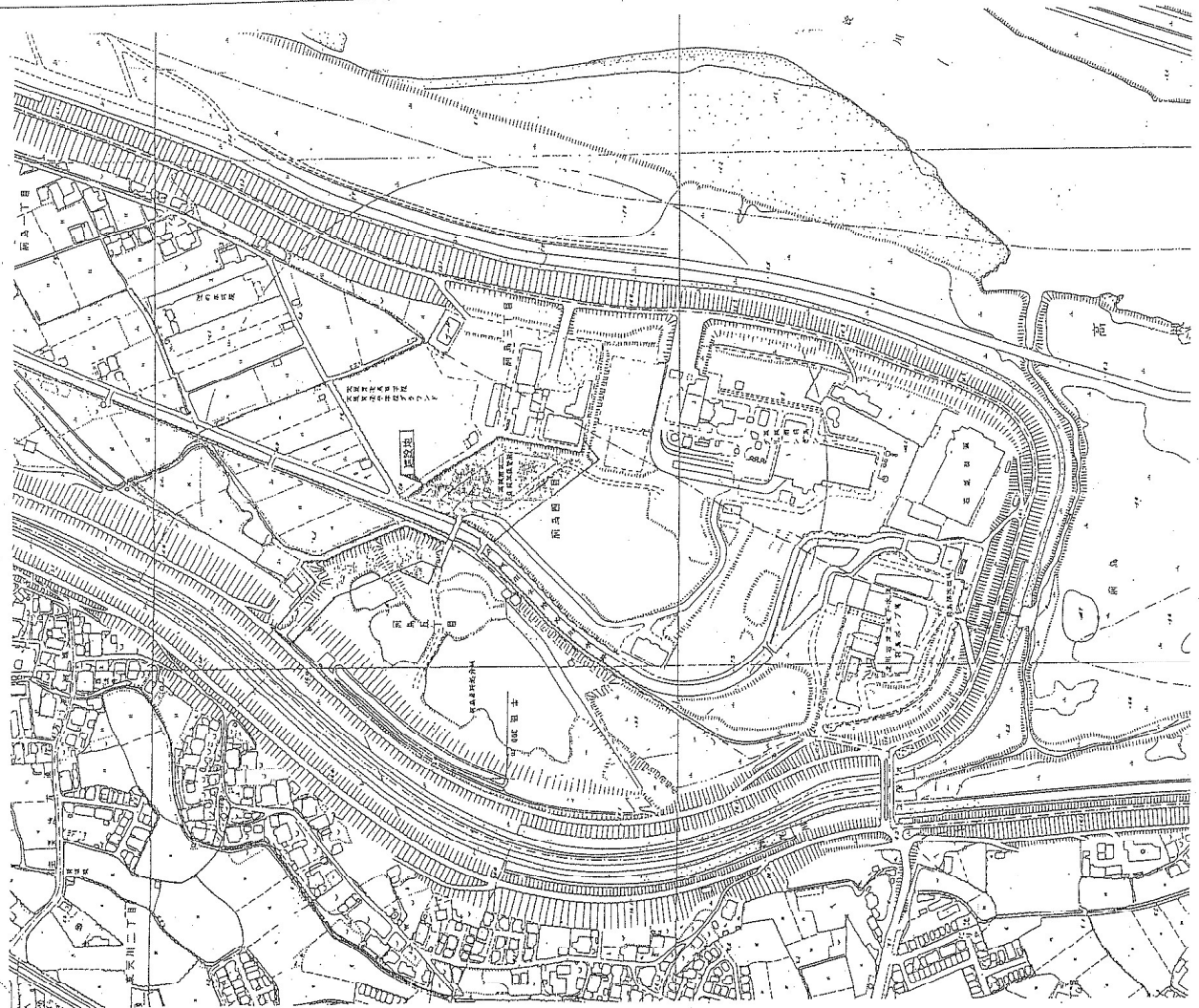

新設員区図 1/7.540

工事名称	新設員区図
工事内容	新設員区図
工事場所	新設員区図
工事計画	新設員区図
工事設計	新設員区図
工事監理	新設員区図
工事完了	新設員区図

工事内容	新設員区図
工事計画	新設員区図
工事設計	新設員区図
工事監理	新設員区図
工事完了	新設員区図

工事内容	新設員区図
工事計画	新設員区図
工事設計	新設員区図
工事監理	新設員区図
工事完了	新設員区図

工事内容	新設員区図
工事計画	新設員区図
工事設計	新設員区図
工事監理	新設員区図
工事完了	新設員区図

工事内容	新設員区図
工事計画	新設員区図
工事設計	新設員区図
工事監理	新設員区図
工事完了	新設員区図

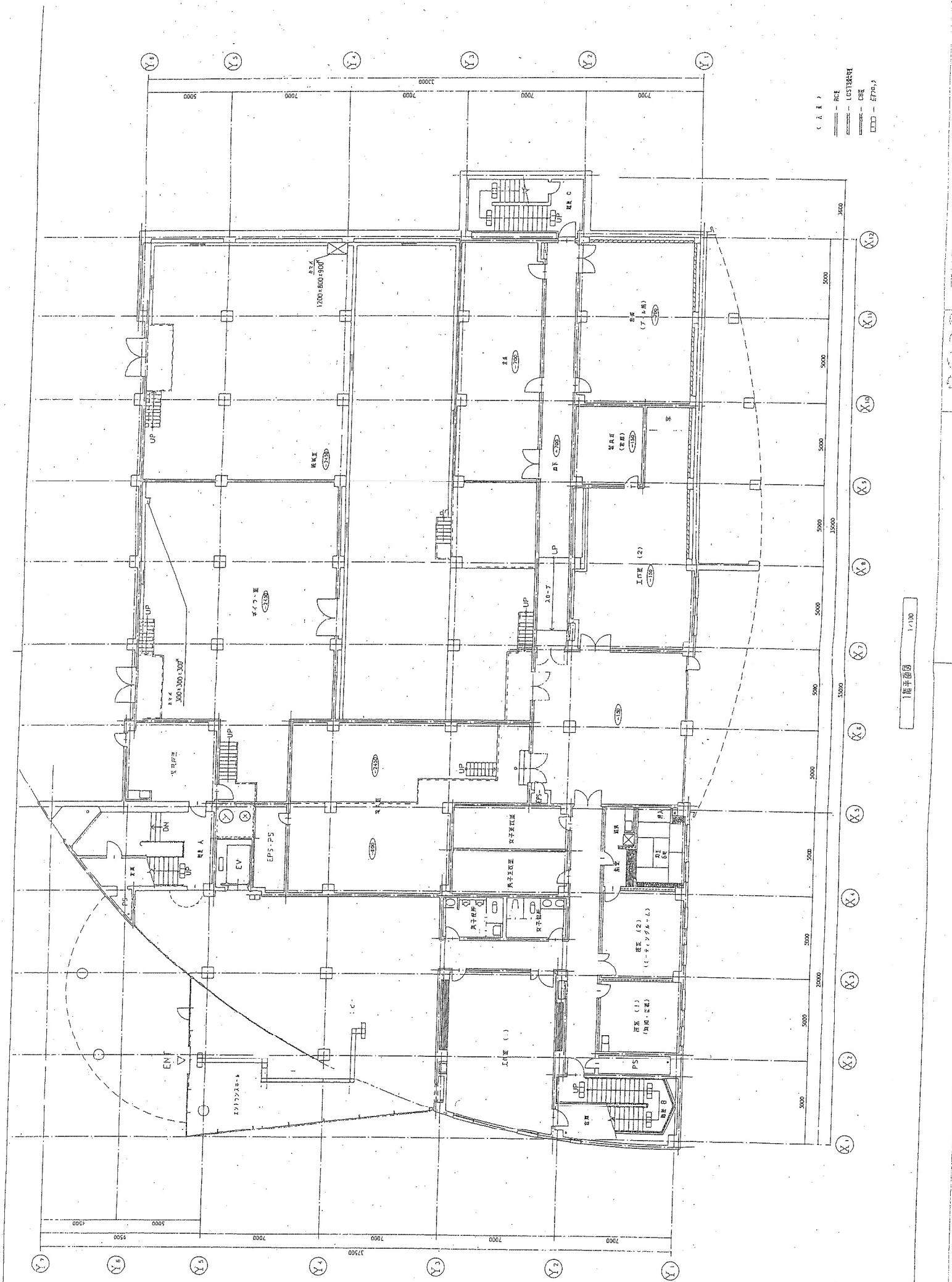

1階平面図 1/130

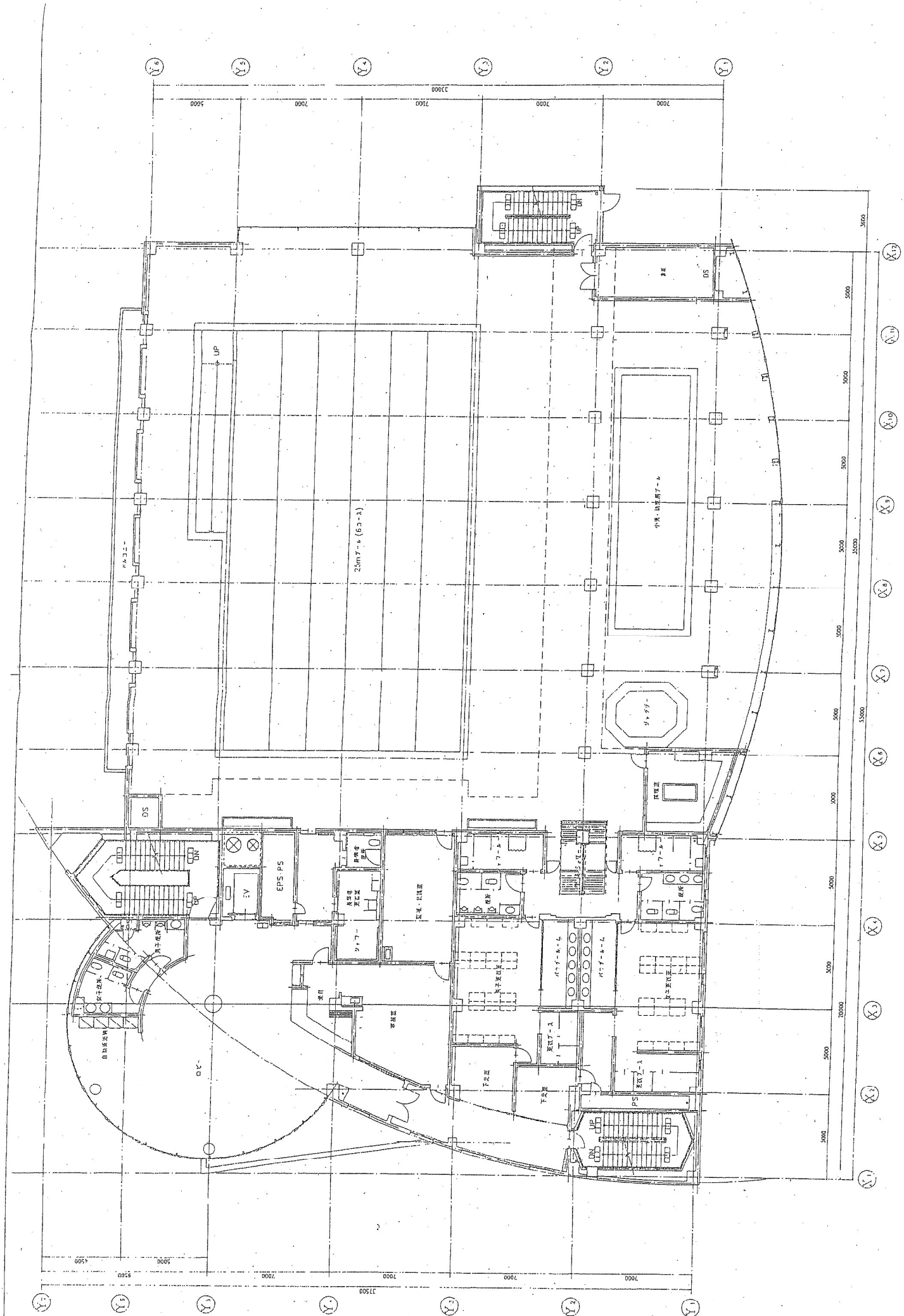

2階平面図 1/100

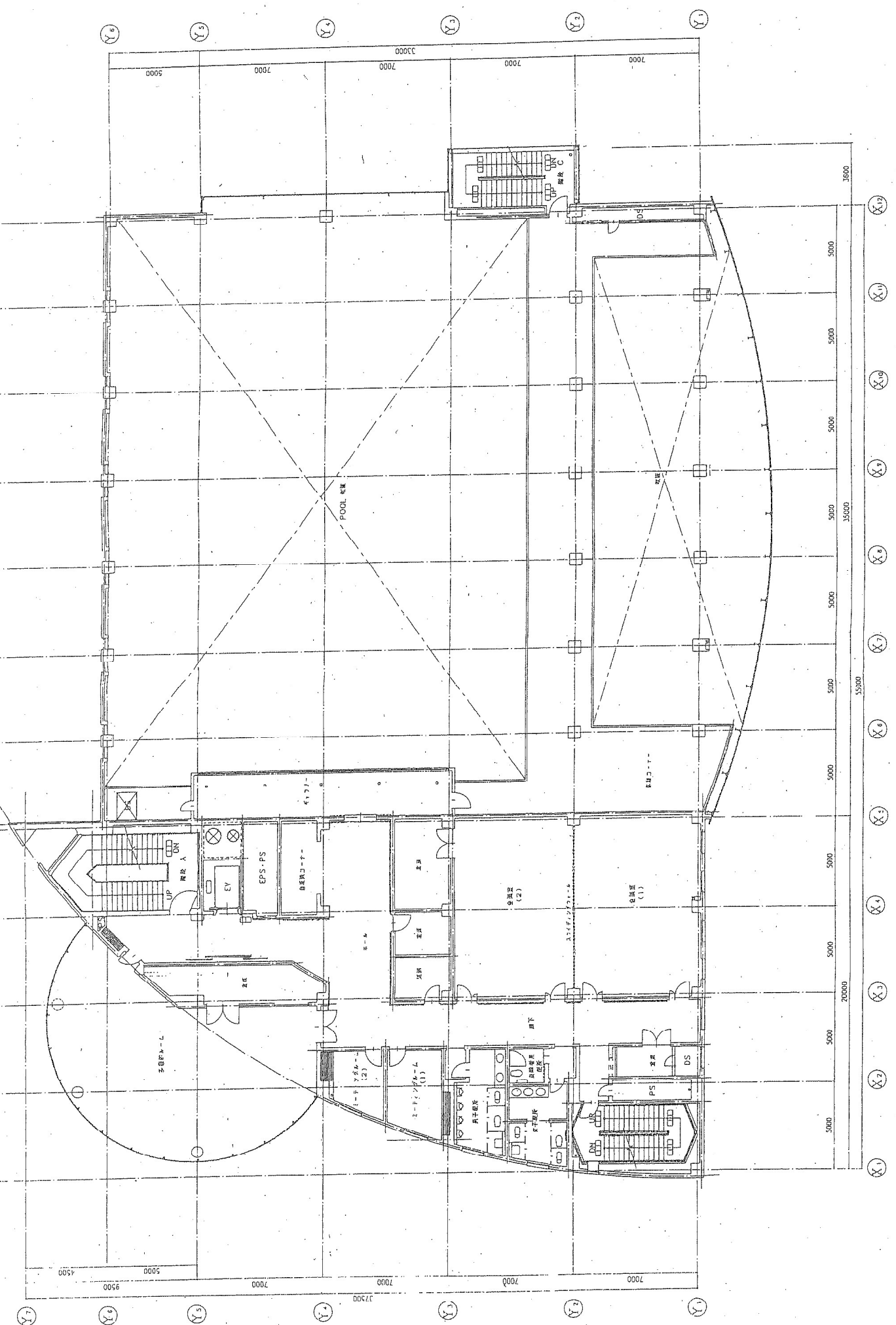

4階平面図

1/100

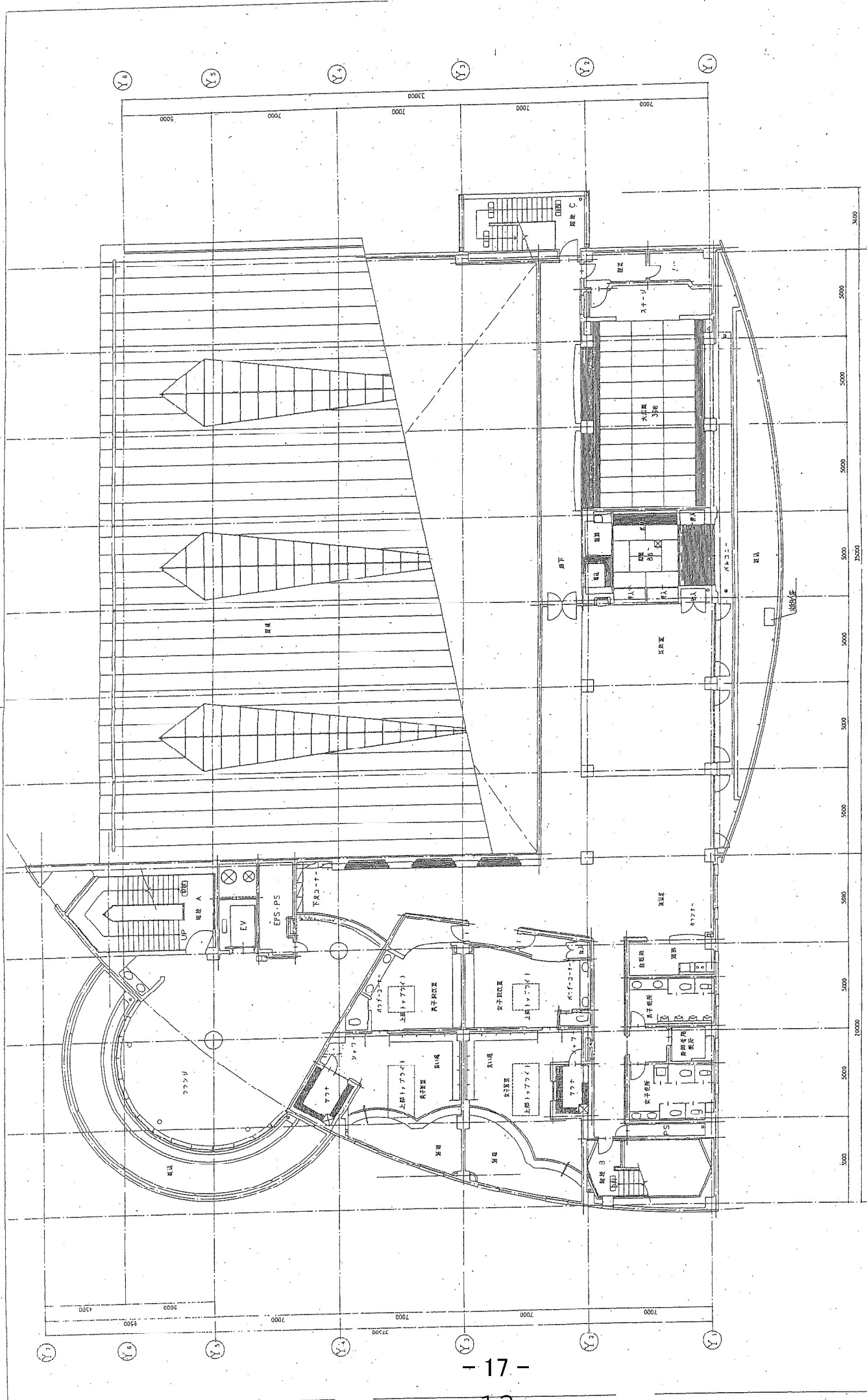

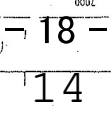

高槻市立番田熱利用センターの概要

1. 番田熱利用センターの概要

施設の名称	高槻市立番田熱利用センター（番田温水プール）		
施設の所在地	高槻市番田二丁目 13 番 3 号		
施設の規模	鉄筋コンクリート一部鉄骨造り 地上 2 階建		
	敷地面積	2, 191. 35 m ²	（駐車場 767 m ² ）
	建築面積	1, 250. 28 m ²	
	延床面積	2, 336. 80 m ²	
主な施設内容	温水プール		
	25m プール（4 コース、水深 1. 1～1. 3 m）		
	幼児用プール（変形プール、水深 0. 5 m）		
	ジャグジー（直径 2 メートル）		
	採暖室、見学室、更衣室、シャワー室、トイレ、事務室、エレベーター、機械室、自転車置場、駐車場等		
施設の利用形態・役割			
（1）目 的	高槻水みらいセンター汚泥焼却炉の発生熱を有効利用した施設の使用を通じて、市民のレクリエーションの普及と健康の保持増進等を図る。		
（2）施設予約	一般遊泳については、予約制なし。ただし、団体利用及び自主事業の水泳教室については、事前申込み制。		
（3）利用時間	正午から午後 8 時まで		
	ただし、日曜日、休日並びに 11 月 1 日から翌年 2 月末日までは、午前 10 時から午後 6 時まで		
（4）休館日	木曜日（その日が休日に当たるときは、その翌日）		
	12 月 29 日から翌年の 1 月 3 日まで		
	高槻水みらいセンターの点検期間（秋頃・約 2 週間程度）		
（5）利用料金	個人	（1 日券）（回数券：11 枚綴り）	
	一般	520 円	5, 200 円
	高齢者、小・中学生	260 円	2, 600 円
	就学前児童	無料	
	障がい者	上記の半額	
	団体 30 人以上	所定料金の 90% 相当額	
	50 人以上	所定料金の 80% 相当額	
	100 人以上	所定料金の 70% 相当額	

職員配置

- ・ 統括責任者 1 人
- ・ プール監視業務（通常期） 2 人
 〃 （夏季期間） 3 人
- ・ 管理運営（窓口）業務 1 人
- ・ その他、清掃及び植栽管理、設備点検整備、機械警備、券売機保守点検、交通誘導及び監視の各業務に必要な人員、自主事業（水泳教室等）に必要なコーチ
- ・ 設備点検整備は、指定管理者を構成する専門分野の事業者が定期的（常駐ではない）に保守点検整備を実施しているほか、一部業務は外部事業者にも再委託している。

2. 現在の施設の運営状況について

25m×4コースという限られた施設容量、コースの半分を常に一般開放する運営条件、立地条件による交通手段の限定などの制約の中で、指定管理者を構成する3社が専門分野を分担するとともに、いつでも余暇を楽しみ健康を増進したいという市民ニーズに応えて、定休日（毎週木曜日）の廃止や開館時間の拡大（平日：午前9時から午後8時、土・日曜日・祝日：午前9時から午後6時）を行い、水泳教室等の自主事業を展開することで、コロナ禍で一度は5万人を割り込むまで落ち込んだ入館者数もコロナ禍以前の水準に回復するなど、民間のノウハウを活かした運営の効率化、市民サービスの向上が図れている。

3. 番田熱利用センターの今後の管理手法について

選定方法：公募（利用料金制）

指定期間：5年（令和8年4月1日から令和13年3月31日まで）

位置図

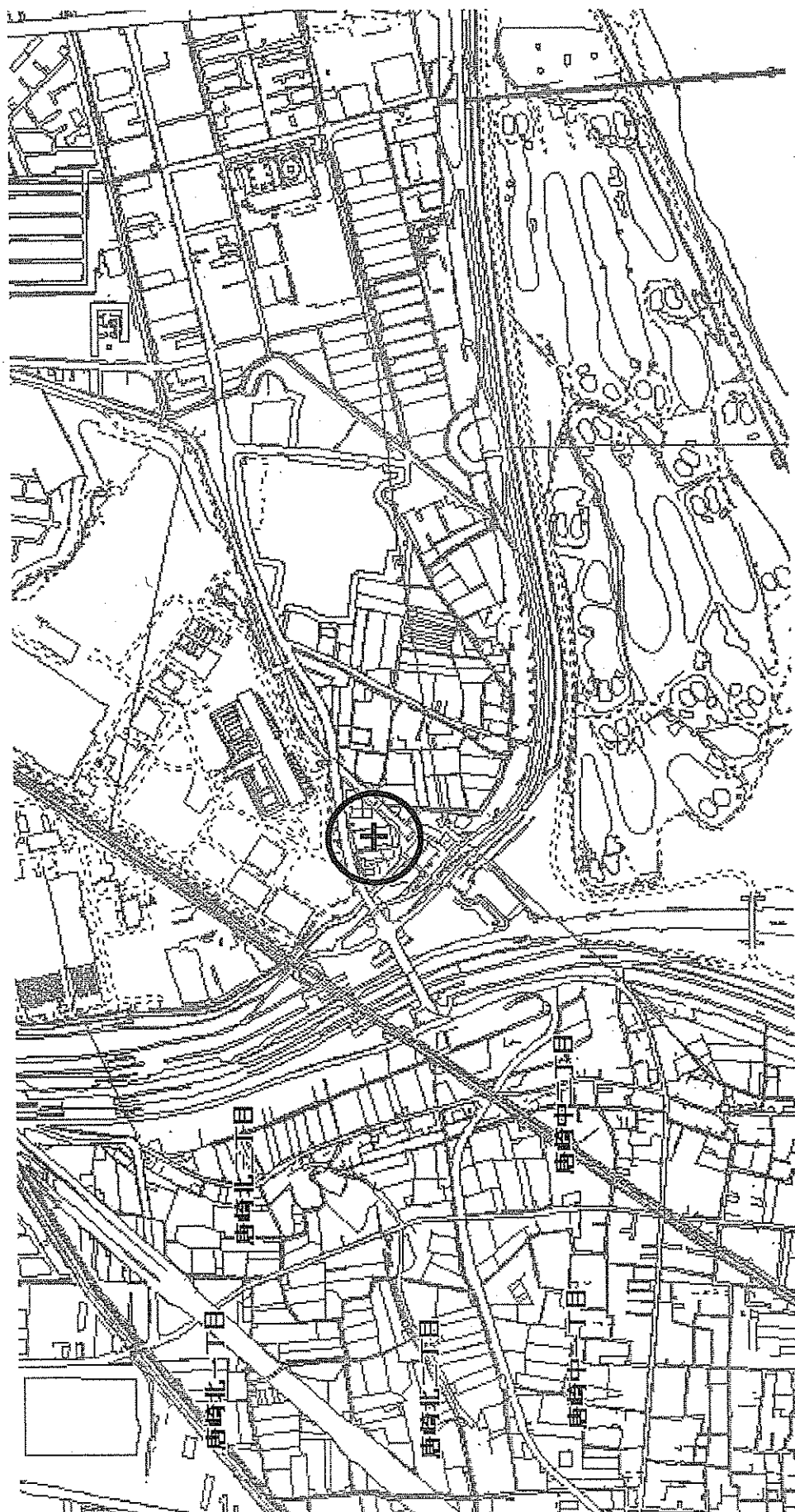

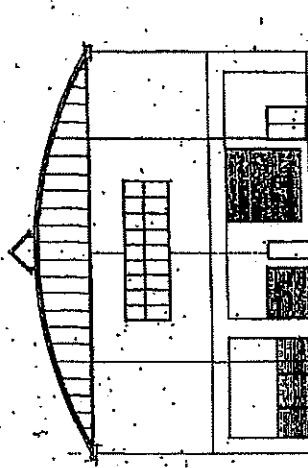
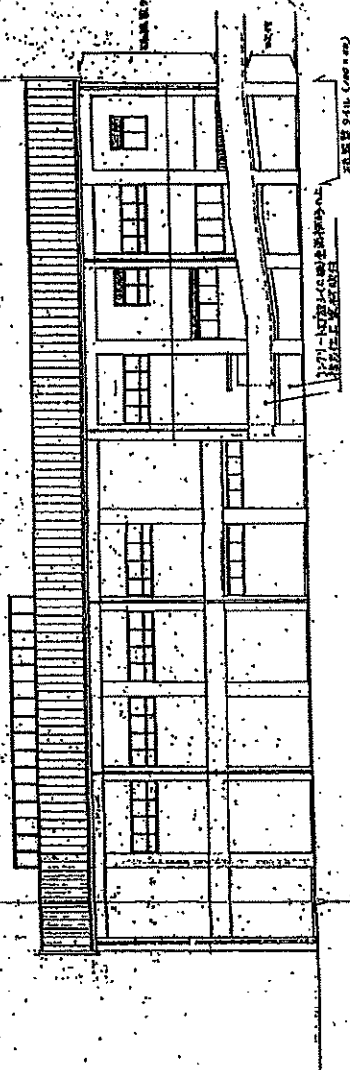
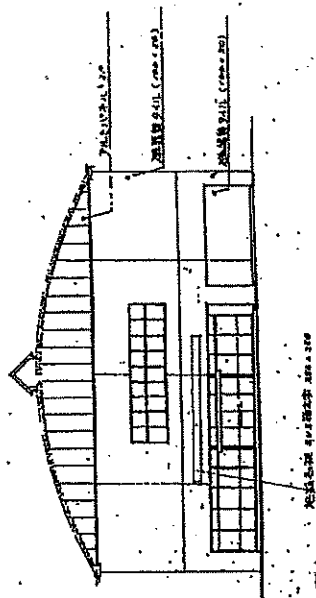
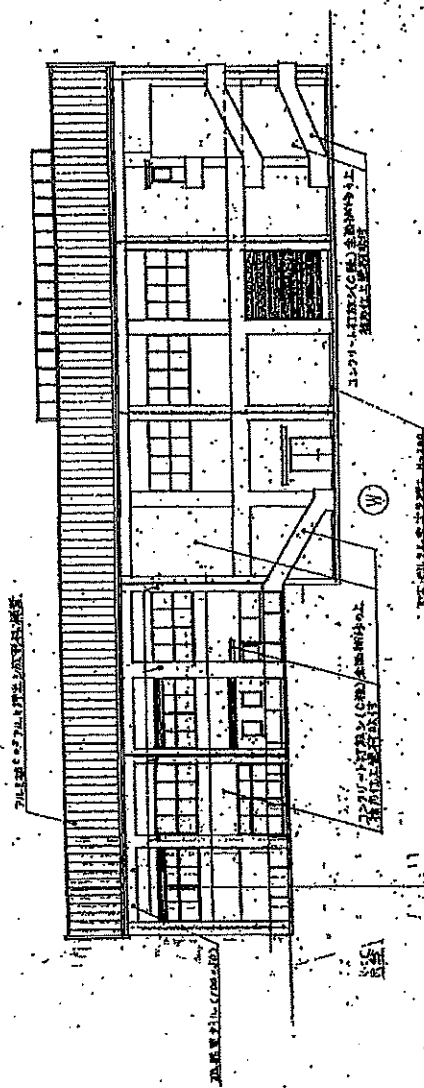

新建築雑誌社 建築研究所 建築設計部

1/200

Class 工 図 四

Sheet No. 1/3

Scale 1:200

TAKATSUKI CITY HALL A SECTION OF ARCHITECTURE

U. 50800

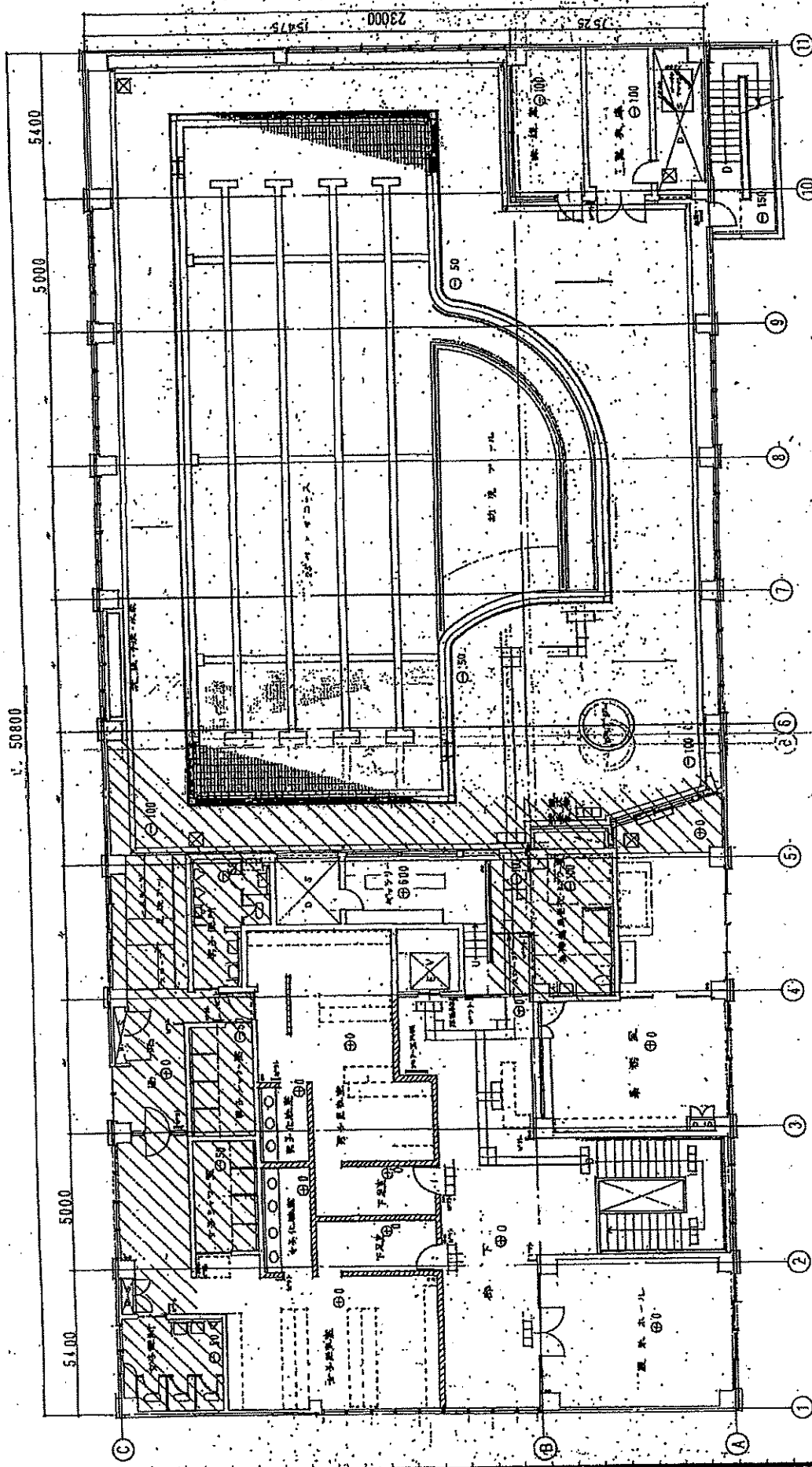

- アスファルト防水 (ロー)
- 鋼製屋下工 90mm 300 (1/2" 鋼製屋下工 90mm 300)
- 床下排水口 (400 防排水)

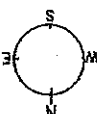

新潟県新潟市東区新井二丁目
 Class 2 第 2 面 図
 Sheet No. 1
 Scale 1:100
 Checked by
 Date
TAKATSUKI CITY HALL A SECTION OF ARCHITECTURE

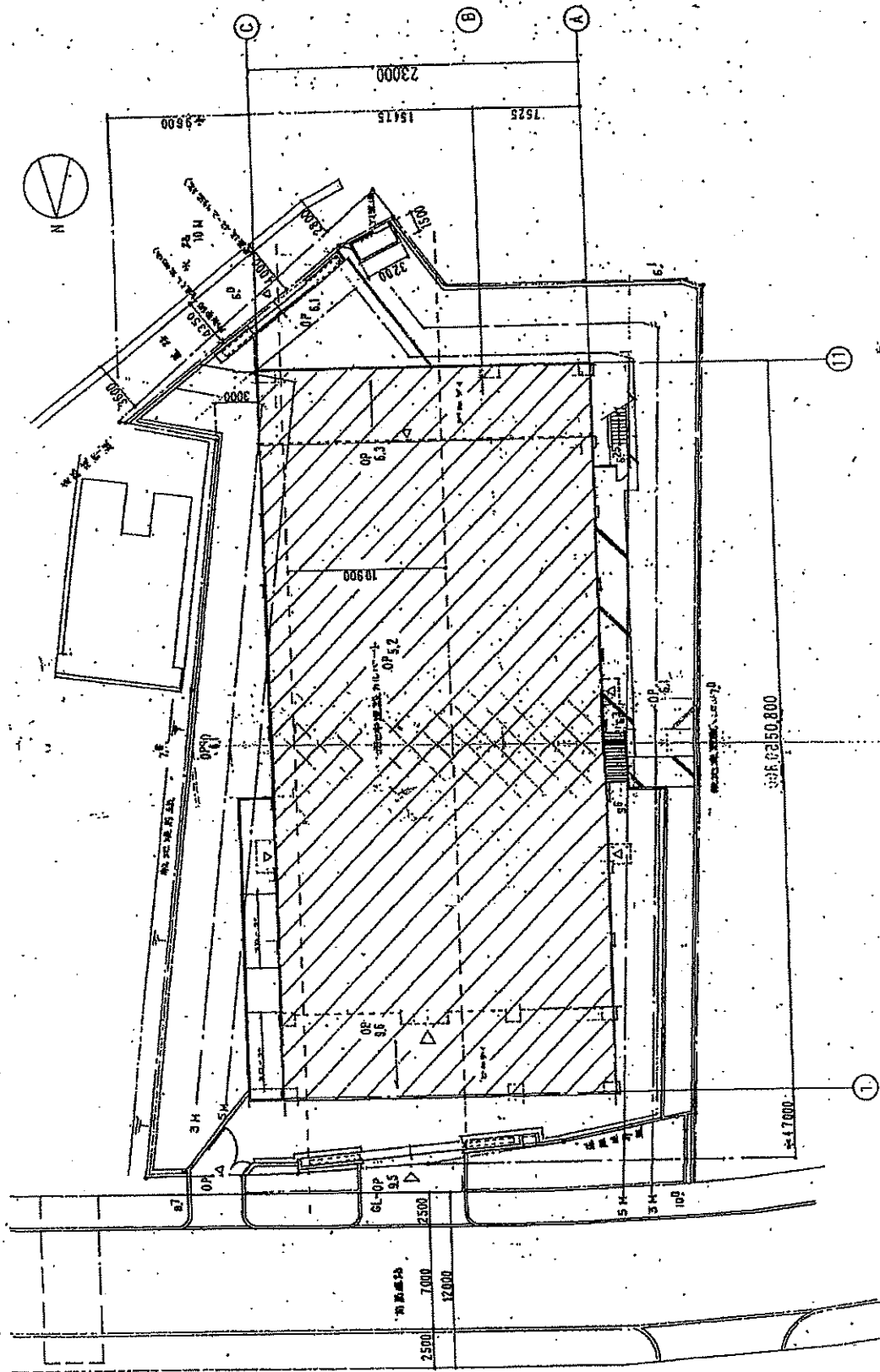

Name 松本 亜由美 松本 亜由美 建築工務
 Class 配 置 図 (1:1000) Date
 Sheet No. 4/9
 Scale 1:200
 Checked by
 TAKATSUKI CITYWALL A SECTION OF ARCHITECTURE

高槻市立自転車駐車場及び高槻市営駐車場の概要

1. 施設の概要

施設の名称	【市立自転車駐車場（高槻駅周辺）グループ】
	①高槻市立高槻駅北第2自転車駐車場
	②高槻市立高槻駅北地下自転車駐車場
	③高槻市立紺屋町自転車駐車場
	④高槻市立高槻駅南自転車駐車場
	⑤高槻市立高槻自転車駐車場
	⑥高槻市立紺屋町第2自転車駐車場
	【市立自転車駐車場（摂津富田駅・上牧駅）グループ】
	①高槻市立摂津富田駅前自転車駐車場
	②高槻市立上牧駅自転車駐車場
施設の所在地	【市営駐車場グループ】
	①高槻市営高槻駅南立体駐車場
	②高槻市営桃園町駐車場
	③高槻市営高槻駅北地下駐車場
	【市立自転車駐車場（高槻駅周辺）グループ】
	①高槻市芥川町一丁目8番15号
	②高槻市芥川町一丁目1037番
	③高槻市紺屋町1番2号
	④高槻市高槻町109番6
	⑤高槻市高槻町8番27号
施設の規模	⑥高槻市紺屋町7番28号
	【市立自転車駐車場（摂津富田駅・上牧駅）グループ】
	①高槻市幸町8番1号
	②神内二丁目1番12号
	【市営駐車場グループ】
	①高槻市紺屋町1番2号
	②高槻市桃園町3番1号
	③高槻市芥川町一丁目1037号
	【市立自転車駐車場（高槻駅周辺）グループ】
	①鉄骨造 2階建 敷地面積（690.75 m ² ）延床面積（990.96 m ² ）
	②鉄骨・鉄骨鉄筋コンクリート造

- 30階建（地下3階）の地下1階部分
敷地面積（13,467.54 m²のうち敷地権 87,551/10,179,373）
延床面積（2,013.28 m²）
- ③鉄骨・鉄骨鉄筋コンクリート造
9階建（地下2階）の地下1階・2階及び2階部分
延床面積（2,528.43 m²）
- ④鉄骨造 平屋建
敷地面積（201.76 m²）延床面積（119.49 m²）
- ⑤鉄骨造 3階建（地下1階）
敷地面積（442.97 m²）延床面積（1,315.7 m²）
- ⑥鉄骨造 2階建
敷地面積（402.9 m²）延床面積（625.82 m²）

【市立自転車駐車場（摂津富田駅・上牧駅）グループ】

- ①鉄骨造、4階建
敷地面積（1,635.86 m²）延床面積（2,396.33 m²）
- ②鉄骨造、3階建
敷地面積（1,037.54 m²）延床面積（2,247.17 m²）

【市営駐車場グループ】

- ①鉄骨・鉄骨鉄筋コンクリート造、9階建（地下2階）
敷地面積（400.64 m²）延床面積（316.66 m²）
- ②鉄骨造、3階建
延床面積（3,737.12 m²）
- ③鉄骨・鉄骨鉄筋コンクリート造
30階建（地下3階）の地下1・2階部分
敷地面積（13,467.54 m²のうち敷地権 517,253/10,179,373）
延床面積（16,263.49 m²）

主な施設内容

【市立自転車駐車場（高槻駅周辺）グループ】

- ①自転車・原付 940台収容
- ②自転車・原付・自動二輪（125cc以下） 1,300台収容
- ③自転車・原付 2,000台収容（うち附置義務250台分を含む）
- ④自転車・原付・自動二輪 137台収容
- ⑤自転車 1,050台収容
- ⑥自転車・原付 800台収容

【市立自転車駐車場（摂津富田駅・上牧駅）グループ】

- ①自転車・原付 1,794台収容
- ②自転車・原付・自動二輪 1,714台収容

【市営駐車場グループ】

- ①自動車 150台収容（立体機械式駐車場）
- ②自動車 177台収容（立体自走式駐車場）
- ③自動車 441台収容（地下自走式駐車場）

※収容台数は自転車等の形状や利用状況により増減している場合あり

施設の利用形態・役割

- （１）目 的 自転車駐車場及び駐車場を適正かつ効率的に管理運営することにより、市内の放置自転車及び違法駐車を減少させ、駅前における快適な道路環境の維持を図ることで、市民生活の利便性向上に資する。

- （２）利用時間（令和７年４月１日現在）

【市立自転車駐車場（高槻駅周辺）グループ】

- ①④⑤⑥午前６時から翌日午前６時まで
- ②午前６時から午前０時３０分まで
- ③午前６時から午後１１時まで

【市立自転車駐車場（摂津富田駅・上牧駅）グループ】

- ①午前６時から翌日午前６時まで
- ②午前４時３０分から午前０時３０分まで

【市営駐車場グループ】

- ①午前６時から午後１１時まで
- ②午前８時から午後１０時１５分まで
- ③午前７時から午前０時３０分まで

- （３）休業日（令和７年４月１日現在）

【市立自転車駐車場（高槻駅周辺）グループ】

- ①②④⑤⑥年中無休
- ③１月１日、２日、３日、設備点検日として市長が定める日

【市立自転車駐車場（摂津富田駅・上牧駅）グループ】

- ①②年中無休

【市営駐車場グループ】

- ①１月１日、２日、３日、設備点検日として市長が定める日
- ②１月１日、２日、３日、高槻まつり開催日
- ③年中無休

- （４）利用料金（令和７年４月１日時点）

※現行の料金については下表のとおりだが、下表の金額を上限とした利用料金制の導入を予定している。

■市立自転車駐車場（高槻駅周辺）グループ

	種別	一時利用	1 か月定期	3 か月定期
①	自転車	200 円	【一般】 2,900 円 【学生】 1,400 円	【一般】 8,100 円 【学生】 3,900 円
	原付	300 円	4,000 円	11,400 円
②	自転車	200 円	【一般】 2,900 円 【学生】 1,400 円	【一般】 8,100 円 【学生】 3,900 円
	原付	300 円	4,000 円	11,400 円
	自動二輪 (125cc 以下)	300 円	4,500 円	12,900 円
③	自転車	200 円	【一般】 2,900 円 【学生】 1,400 円	【一般】 8,100 円 【学生】 3,900 円
	原付	300 円	4,000 円	11,400 円
④	自転車	-	2,100 円	6,000 円
	原付		3,700 円	10,500 円
	自動二輪 (125cc 以下)		4,200 円	12,000 円
	自動二輪 (400cc 以下)		5,300 円	15,000 円
	自動二輪 (400cc 超)		6,300 円	18,000 円
⑤	自転車	-	【一般】 2,900 円 【学生】 1,400 円	【一般】 8,100 円 【学生】 3,900 円
⑥	自転車	200 円	【一般】 2,900 円 【学生】 1,400 円	【一般】 8,100 円 【学生】 3,900 円
	原付	300 円	4,000 円	11,400 円

※障がい者については、定期料金が半額

※①②③⑥ 9 時～16 時までの利用者については「昼間帯割引」により一時利用料金が半額

■市立自転車駐車場（摂津富田駅・上牧駅）グループ

	種別	一時利用	1 か月定期	3 か月定期
①	自転車	200 円	【一般】 2,100 円 【学生】 1,300 円	【一般】 6,000 円 【学生】 3,600 円
	原付	300 円	3,200 円	9,000 円
②	自転車	210 円	【一般】 2,820 円 【学生】 1,360 円	【一般】 8,000 円 【学生】 3,890 円
	原付 自動二輪 (125cc 以下)	310 円	3,970 円	11,300 円
	自動二輪 (400cc 以下)	420 円	4,500 円	12,830 円
	自動二輪 (400cc 超)	420 円	5,020 円	14,300 円

※障がい者については、定期料金が半額

※①② 9 時～16 時までの利用者については「昼間帯割引」により一時利用料金が半額
(10 円未満の端数が生じたときは、これを切り捨てる)

■市営駐車場グループ

	一時利用		1 か月定期	
	昼間	夜間	全日	昼間
①	100 円/20 分	600 円	26,200 円	17,800 円
②			-	-
③			26,200 円	21,000 円

※障がい者については、一時利用料金が半額

(5) 職員配置（令和7年4月1日時点）

■市立自転車駐車場（高槻駅周辺）グループ

①	勤務体制	●平日、土日祝：2人体制
	勤務時間	【シフトA】午前6時30分～午後2時30分 【シフトB】午前7時～午後2時30分 【シフトC】午後2時30分～午後10時
②	勤務体制	●平日、土日祝：4人体制
	勤務時間	【シフトA】午前5時45分～午前10時 【シフトB】午前7時～午後2時30分 【シフトC】午後2時30分～午後10時 【シフトD】午後4時30分～午前0時30分
③	勤務体制	●平日：7人体制 ●土日祝：6人体制
	勤務時間	【シフトA】午前5時45分～午前11時30分 【シフトB】午前5時45分～午後2時30分 【シフトC】午前9時～午後2時 【シフトD】午前11時30分～午後5時15分 【シフトE】午後2時30分～午後11時 【シフトF】午後5時15分～午後11時 【シフトG】午後4時30分～午後9時30分
④	勤務体制	高槻自転車駐車場と一体管理
	勤務時間	
⑤	勤務体制	●平日、土日祝：2人体制（※繁忙時は4人体制）
	勤務時間	【シフトA】午前7時～午後2時30分 【シフトB】午前7時～午前11時 【シフトC】午後2時30分～午後10時 【シフトD】午後5時～午後9時
⑥	勤務体制	●平日：3人体制 ●土日祝：2人体制
	勤務時間	【シフトA】午前7時～午後2時30分 【シフトB】午前7時～午前11時 【シフトC】午後2時30分～午後10時

■市立自転車駐車場（摂津富田駅・上牧駅）グループ

①	勤務体制	●平日：4人体制 ●土日祝：3人体制
---	------	--------------------

	勤務時間	【シフトA】 午前6時～午前10時 【シフトB】 午前7時～午後2時 【シフトC】 午前7時～午後2時30分 【シフトD】 午後2時～午後7時 【シフトE】 午後2時30分～午後10時 【シフトF】 午後5時～午後10時
②	勤務体制	●平日、土日祝：3人体制 (※繁忙時は各シフトの勤務時間を一時間延長)
	勤務時間	【シフトA】 午前7時～午前11時 【シフトB】 午前7時～午前10時 【シフトC】 午後3時～午後7時

■市営駐車場グループ

①	勤務体制	●平日、土日祝：6人体制
	勤務時間	【シフトA】 午前5時30分～午後2時30分 【シフトB】 午前9時～午後5時30分 【シフトC】 午前10時30分～午後7時 【シフトD】 午後2時30分～午後11時
②	勤務体制	●平日：4人体制 ●土日祝：2人体制
	勤務時間	【シフトA】 午前6時30分～午後2時30分 【シフトB】 午前7時30分～午後3時30分 【シフトC】 午後2時30分～午後10時30分 【シフトD】 午前10時～午後6時
③	勤務体制	●平日：5人体制 ●土日祝：6人体制
	勤務時間	【シフトA】 午前6時45分～午後2時30分 【シフトB】 午前8時～午後4時 【シフトC】 午前9時30分～午後5時 【シフトD】 午前11時～午後7時 【シフトE】 午後4時～翌日午前0時30分 【シフトF】 午前9時30分～午後5時

2. 現在の施設の運営状況について

利用者が施設を安全・快適に利用できるよう円滑な運営を行っており、経費の節減や運営効率の向上も図られている。

年間入場台数（令和6年度）

■市立自転車駐車場（高槻駅周辺）グループ

①自転車	201, 235台	(令和5年度	196, 659台)
原付	45, 618台	(令和5年度	44, 654台)
②自転車	314, 996台	(令和5年度	318, 440台)
原付	43, 114台	(令和5年度	43, 635台)
③自転車	523, 959台	(令和5年度	523, 772台)
原付	24, 741台	(令和5年度	26, 284台)
④自転車	21, 360台	(令和5年度	21, 191台)

原付	26,774台	(令和5年度	26,970台)
⑤自転車	290,149台	(令和5年度	290,910台)
⑥自転車	172,666台	(令和5年度	179,392台)
原付	35,232台	(令和5年度	36,443台)

■市立自転車駐車場（摂津富田駅・上牧駅）グループ

①自転車	434,363台	(令和5年度	450,583台)
原付	51,382台	(令和5年度	54,862台)
②自転車	105,404台	(令和5年度	114,801台)
原付	9,181台	(令和5年度	8,909台)

■市営駐車場グループ

①自動車	58,393台	(令和5年度	55,544台)
②自動車	203,463台	(令和5年度	207,337台)
③自動車	443,897台	(令和5年度	448,384台)

3. 施設の今後の管理手法について

選定方法：公募（利用料金制）

指定期間：5年間（令和8年4月1日から令和13年3月31日まで）

備考：今回の選定では、施設種別や立地条件を踏まえ、募集区分を駐車場、高槻駅周辺の駐輪場、並びに摂津富田駅及び上牧駅周辺の駐輪場の3グループに分割するとともに、利用料金制を導入することとし、民間事業者のノウハウを最大限に活かした施設管理を行い、より良い市民サービスの提供等を図る。

たかつき 市立自転車駐車場 市営駐車場

MAP

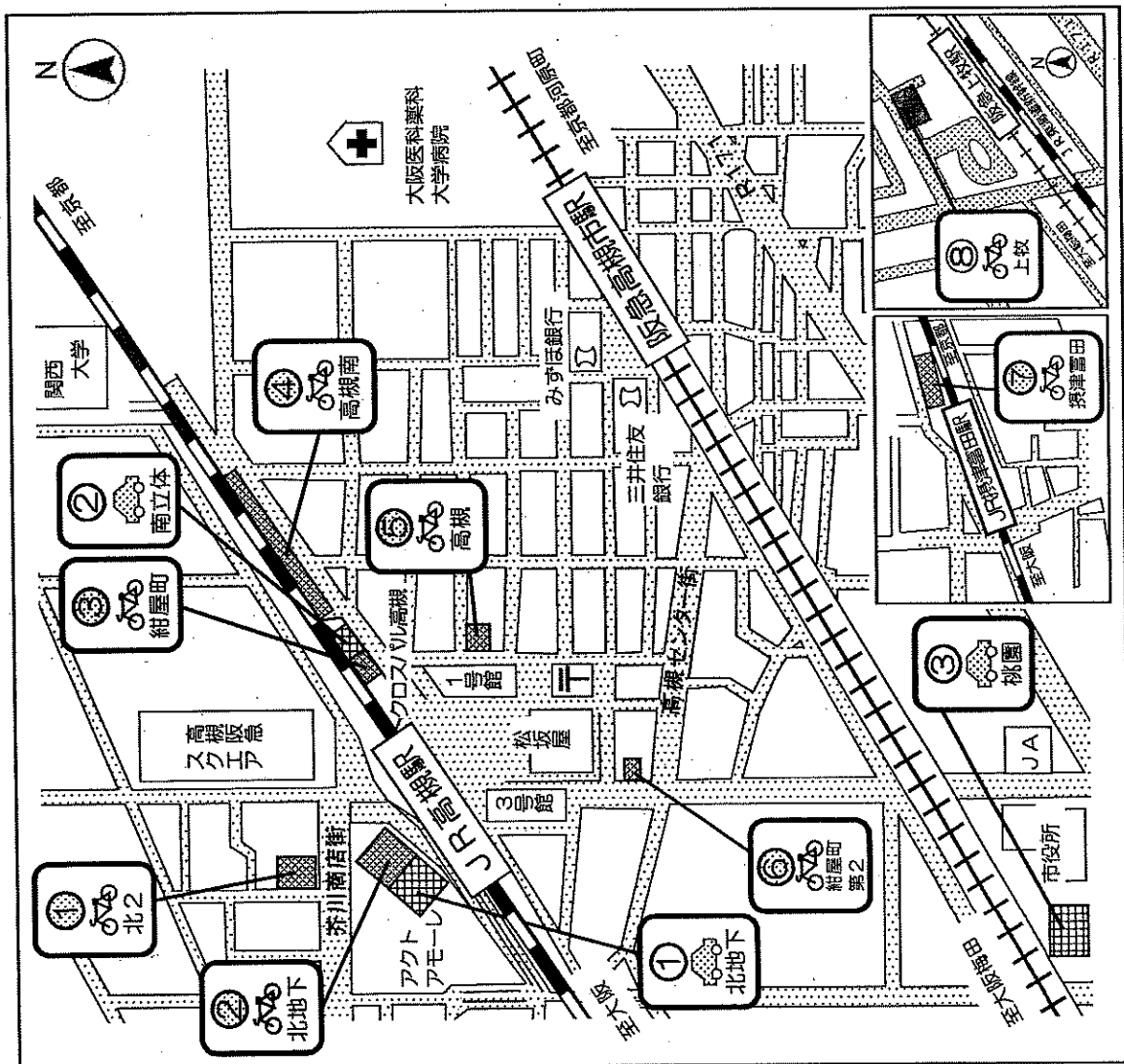

令和6年5月現在

市立自転車駐車場

施設名	Tel./住所	一時 利用料金	一時 割引料金※	営業時間
① 高槻駅北第2 自転車駐車場	☎683-5877 芥川町1丁目8番15号	200円	100円	24時間
② 高槻駅北地下 自転車駐車場	☎685-2112 芥川町1丁目1037番	200円	100円	am6:00~ am0:30
③ 紺屋町 自転車駐車場	☎685-3790 紺屋町1番2号	200円	100円	am6:00~ pm11:00
④ 高槻駅南 自転車駐車場	☎681-1424 高槻町109番6号	定期利用 のみ	定期利用 のみ	24時間
⑤ 高槻 自転車駐車場	☎681-1424 高槻町8番27号	定期利用 のみ	定期利用 のみ	24時間
⑥ 紺屋町第2 自転車駐車場	☎682-2955 紺屋町7番28号	200円	100円	24時間
⑦ 探津富田駅前 自転車駐車場	☎695-1905 幸町8番1号	200円	100円	24時間
⑧ 上牧駅 自転車駐車場	☎683-1200 神奈2丁目1番12号	210円	100円	am4:30~ am0:30

※昼間常割引は、9時~16時までのご利用の方。

市営駐車場

施設名	Tel./住所	一時 利用料金	営業時間
① 高槻駅北地下 駐車場	☎681-2640 芥川町1丁目1037番	20分 100円	am7:00~am0:30
② 高槻駅南立体 駐車場	☎685-3661 紺屋町1番2号	20分 100円	am6:00~pm11:00
③ 桃園町駐車場	☎674-7969 桃園町3番1号	20分 100円	am8:00~pm10:15

<発行> 高槻市 管理課 ☎674-7532

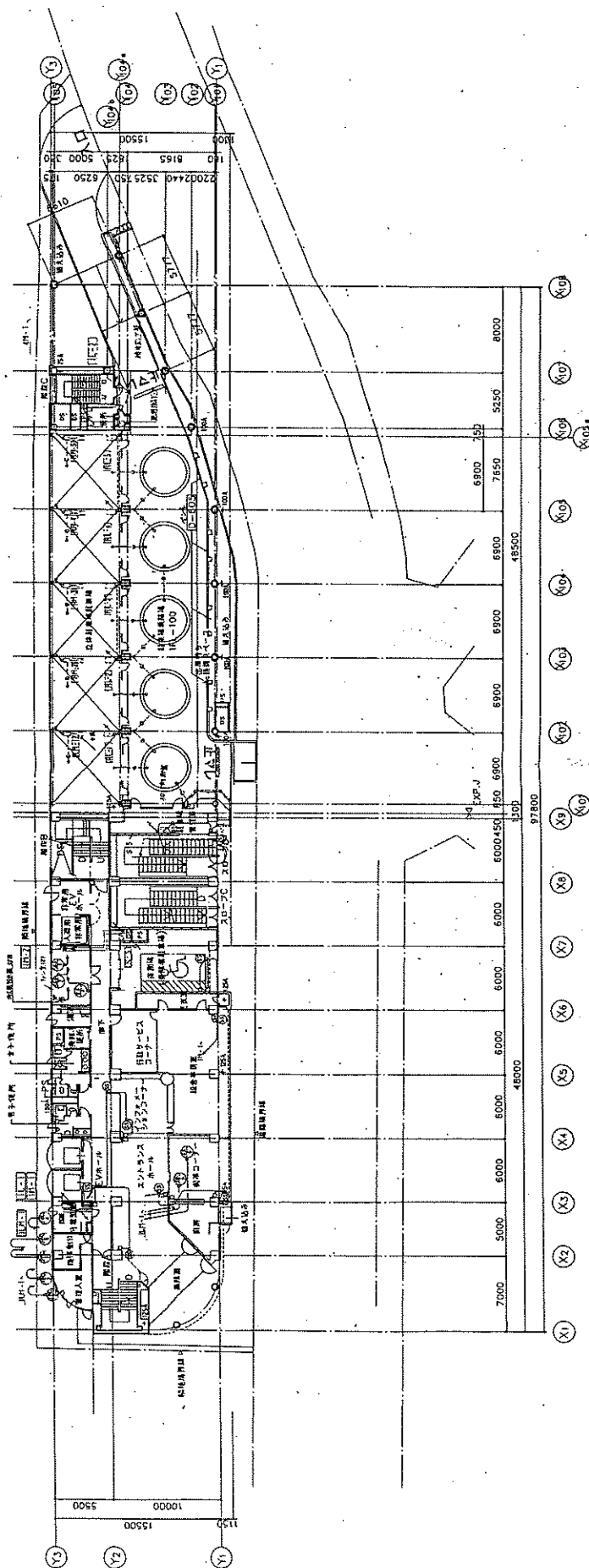

1階平面図 (GL+50)

設計 27/02	高松市建築士会 1階 計画・設計・構造設計 SCALE 1:200	DATE 6.3.15 0-93-38	大建設計 DAIKEN ARCHITECTURE & ENGINEERING, P.L.C.	高松市建築士会 DAIKEN ARCHITECTURE & ENGINEERING, P.L.C.	高松市建築士会 DAIKEN ARCHITECTURE & ENGINEERING, P.L.C.
-------------	---	---------------------------	---	--	--

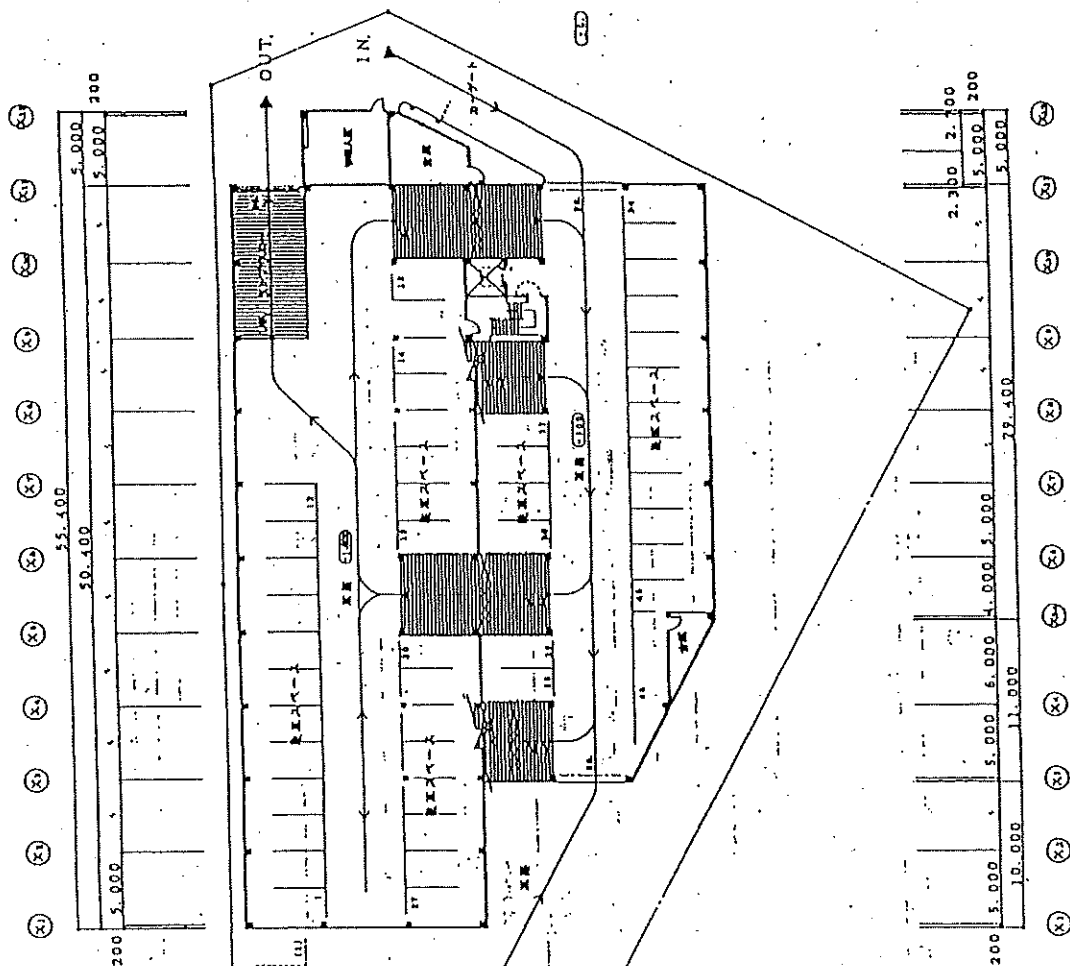

007:1 図面 1 階 平面図

階	床面積	延床面積
1 F	1,465.00	48 (10)
2 F	1,368.00	46
3 F	842.78	50
R1F	30.32	35
R2F	80.32	
計	3,757.10	177 (10)

7-13P

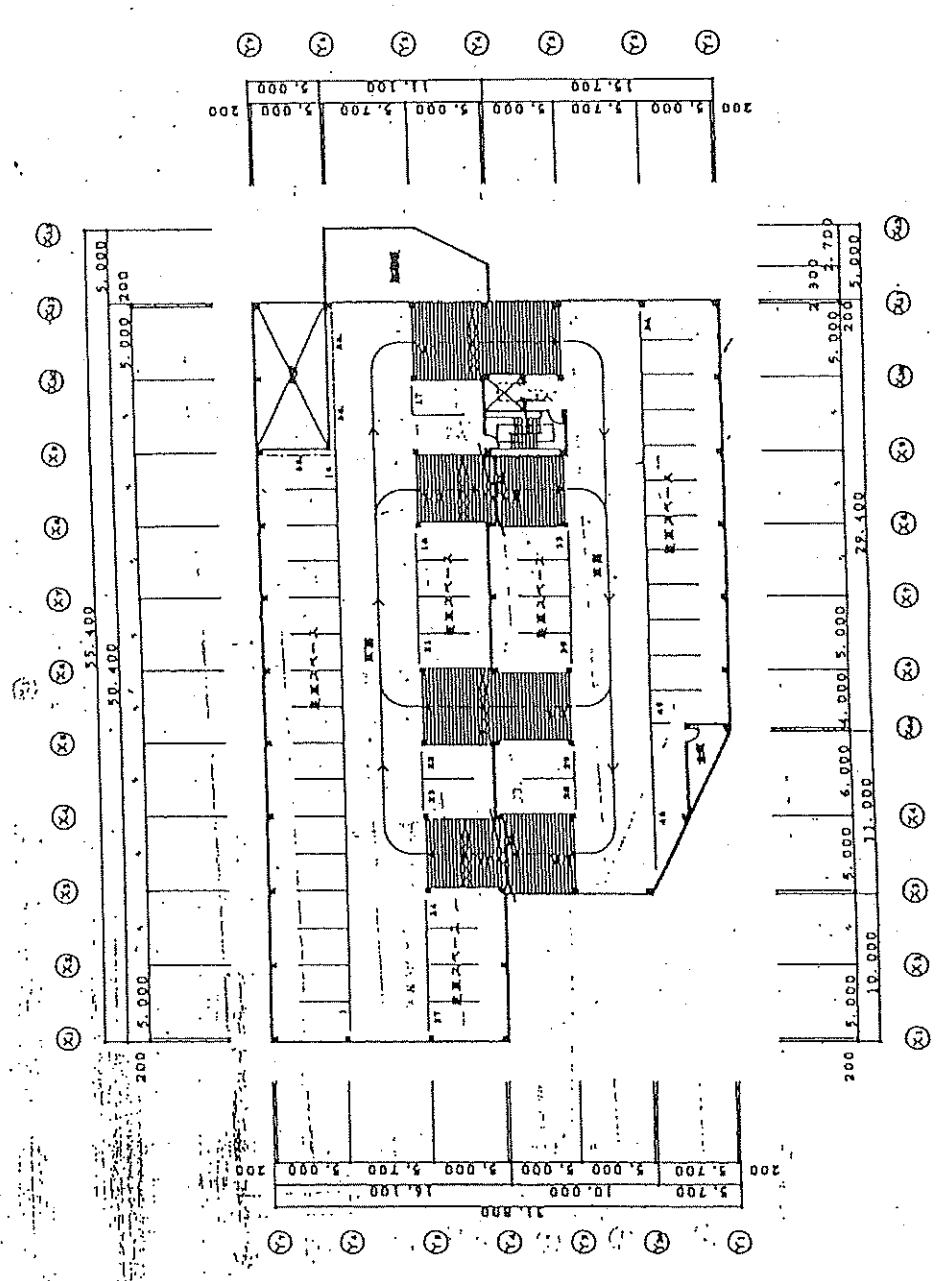

2階 平面図 1:400



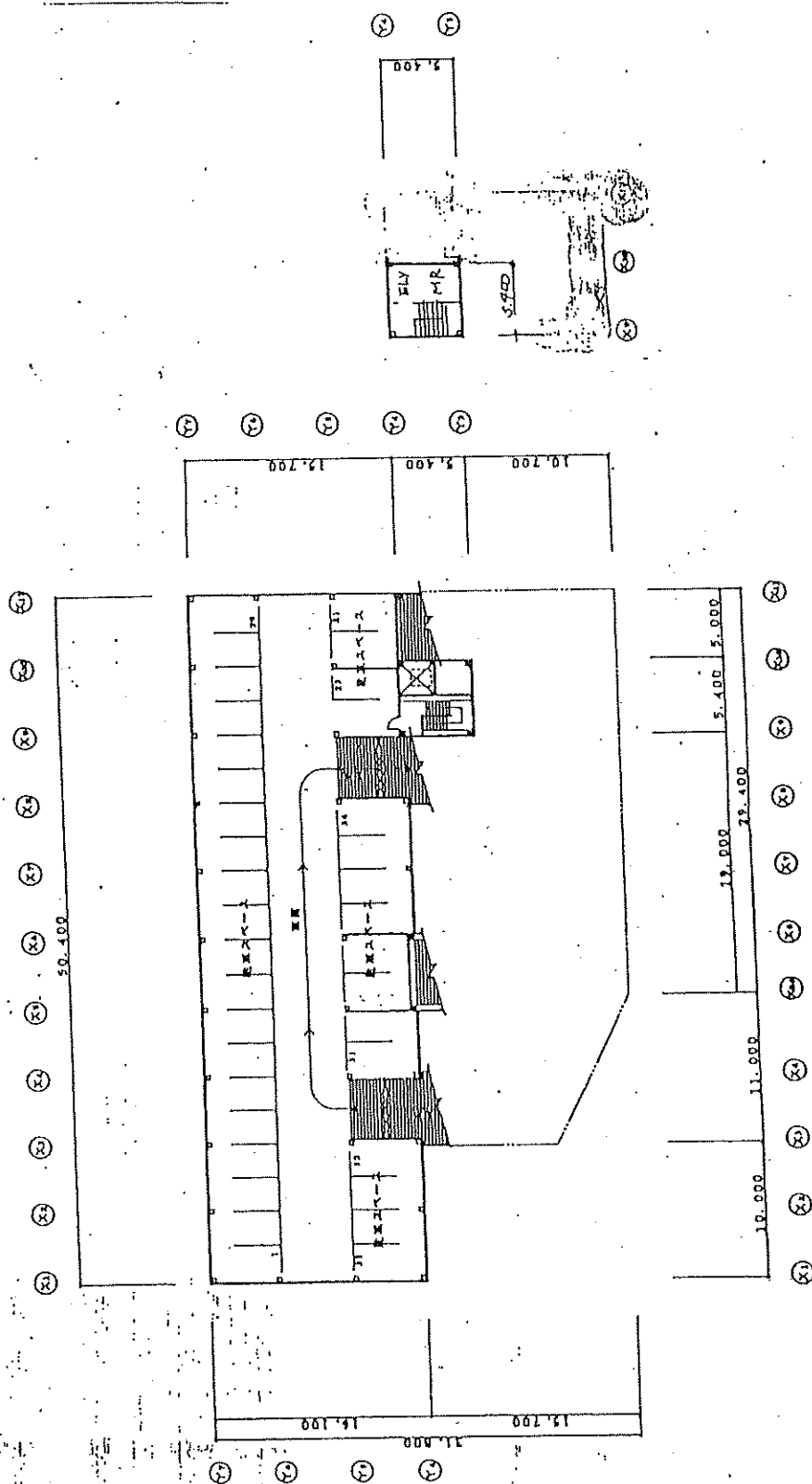

風雨 平面図 1:400

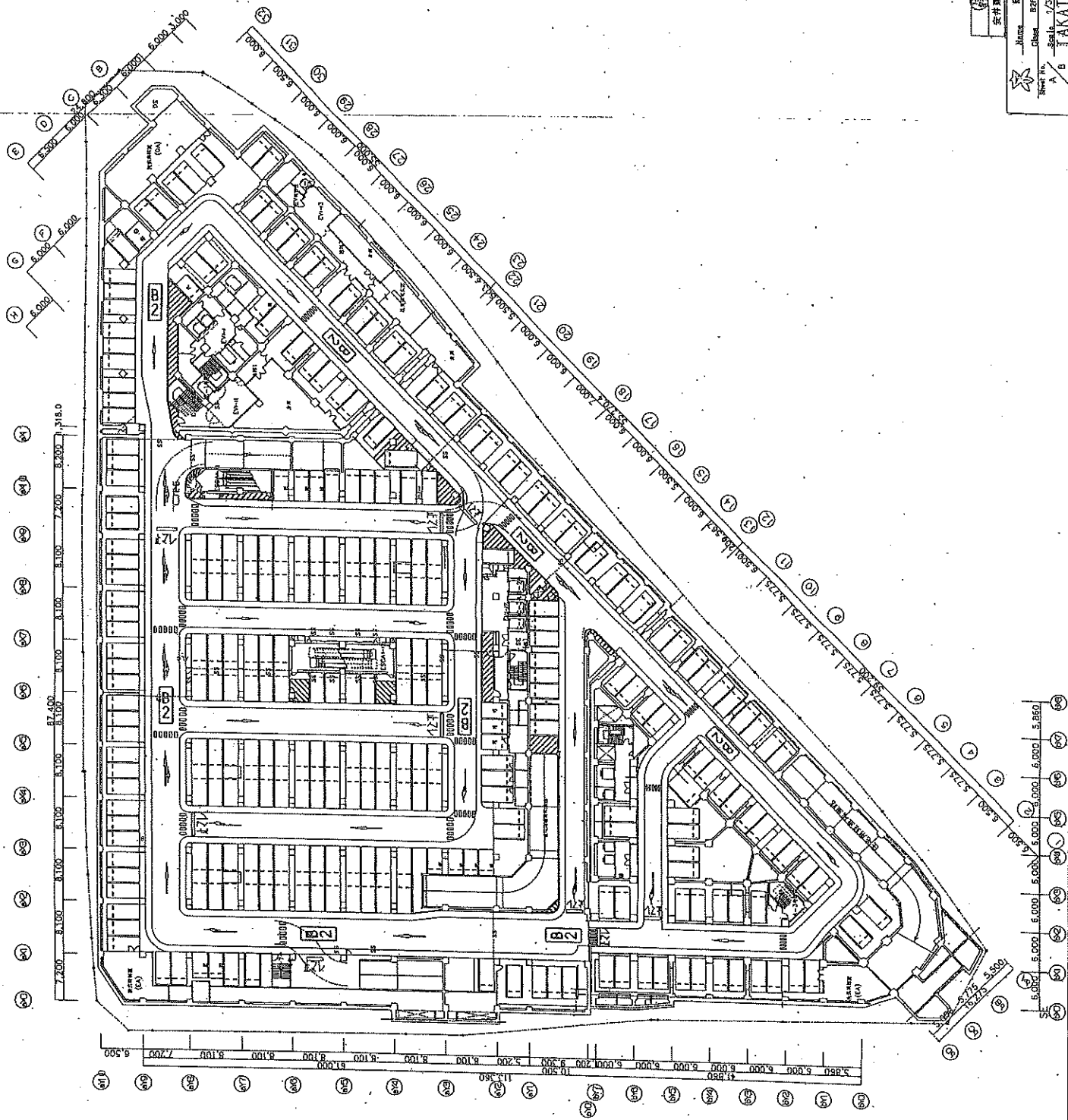

TAKATSUKI - A SECTION OF ARCHITECTURE	
Project No.	1/200
Client	RYO KAWABATA, 2-2-2, Nishi-Shinjuku, Tokyo
Architect	RYO KAWABATA ARCHITECTS
Scale	1/200
Date	1965.12.10
Sheet No.	1

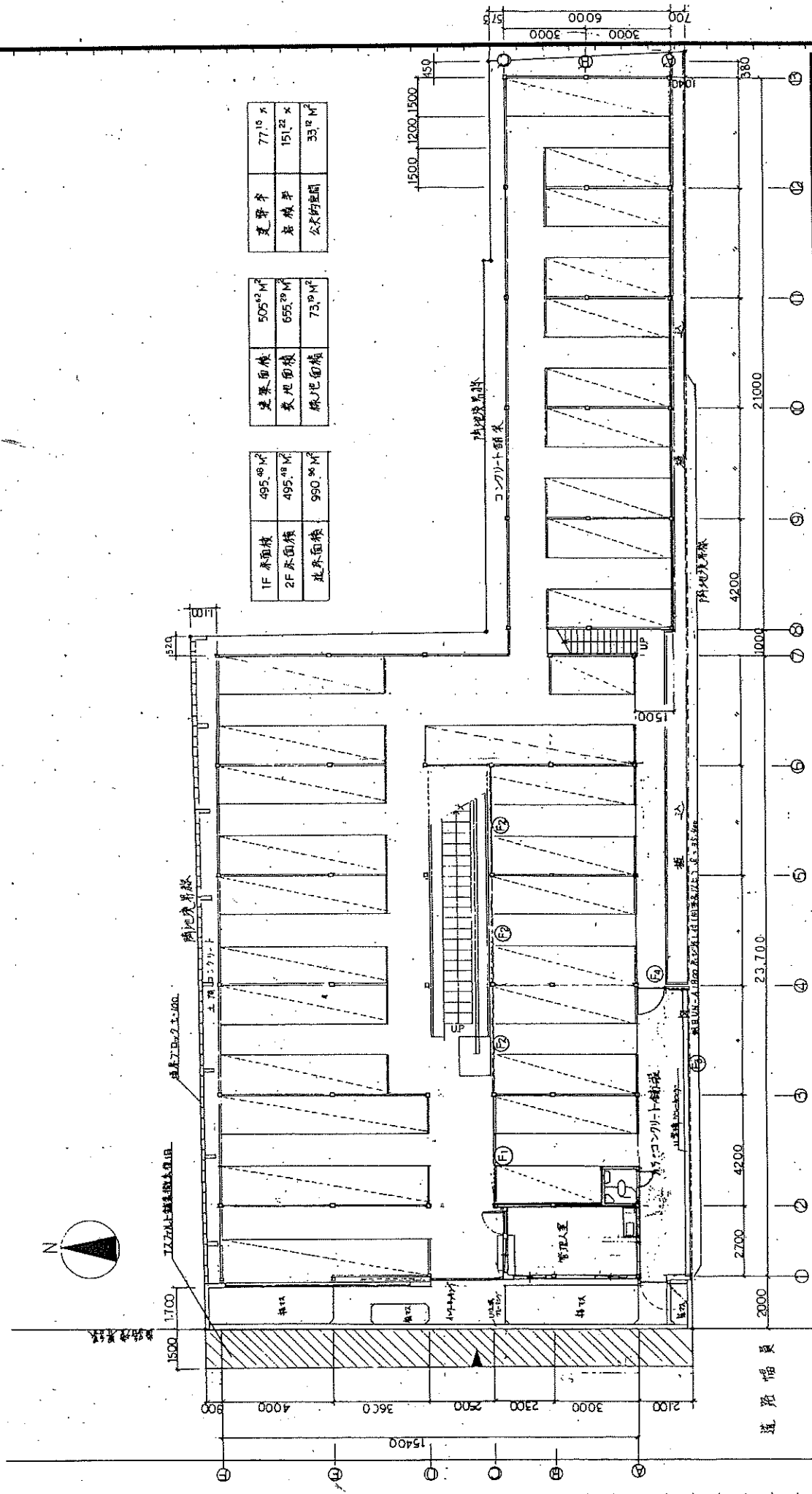

建築費	77.15 万
設備費	151.22 万
公営的費用	33.12 万

建築面積	505.42 M ²
敷地面積	655.20 M ²
緑地面積	73.10 M ²

1F 床面積	495.40 M ²
2F 床面積	495.40 M ²
北床面積	950.80 M ²

Name 高槻市北地区自治体駐車場の建設工事
 Class 設計図書 / 設計図書
 Sheet No. 9
 Scale 1:100
 Checked by
 Date
 TAKATSUKI CITY HALL A SECTION OF ARCHITECTURE

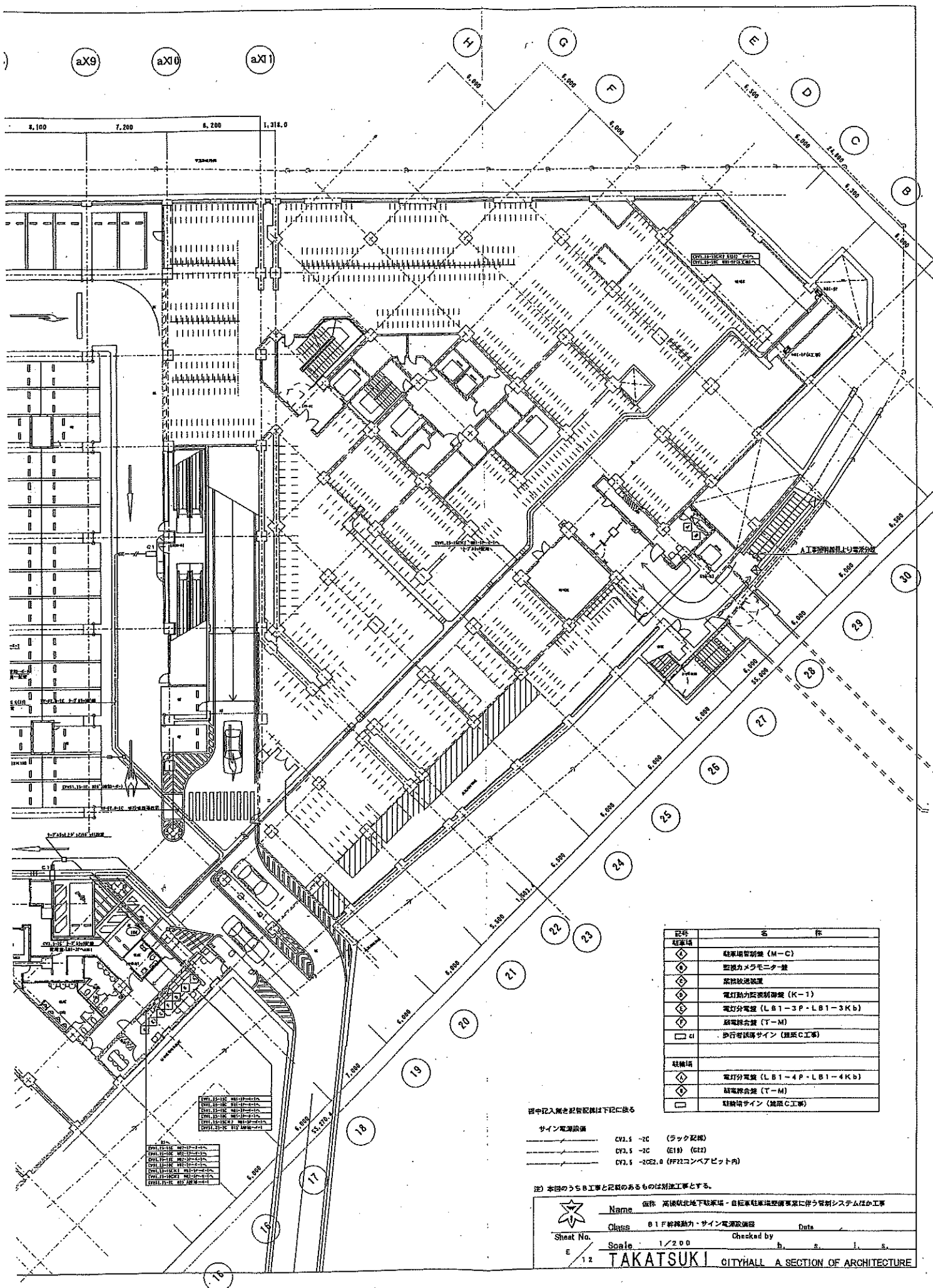

記号	名 称
◇	駐車場管理機 (M-C)
◇	監視カメラモニター盤
◇	消防放送装置
◇	電灯動力監視制御盤 (K-1)
◇	電灯分電盤 (LB1-3P・LB1-3Kb)
◇	弱電線合盤 (T-M)
□	歩行者誘導サイン (建築C工事)
◇	駐車場サイン (建築C工事)

図中記入施と記号記号は下記に依る

サイン電源設備

CV3.5 -2C (ラック設備)
CV3.5 -2C (E19) (c12)
CV3.5 -2C2.0 (FF22コンベアピット内)

(注) 本図のうちB工事と記載のあるものは別注工事とする。



名称 高槻駅北地下駐車場・自転車駐車場整備事業に伴う管制システムほか工事

Class B1F 給排水・サイン電源設備

Sheet No.

Scale 1/200 Checked by

TAKATSUKI CITYHALL A SECTION OF ARCHITECTURE

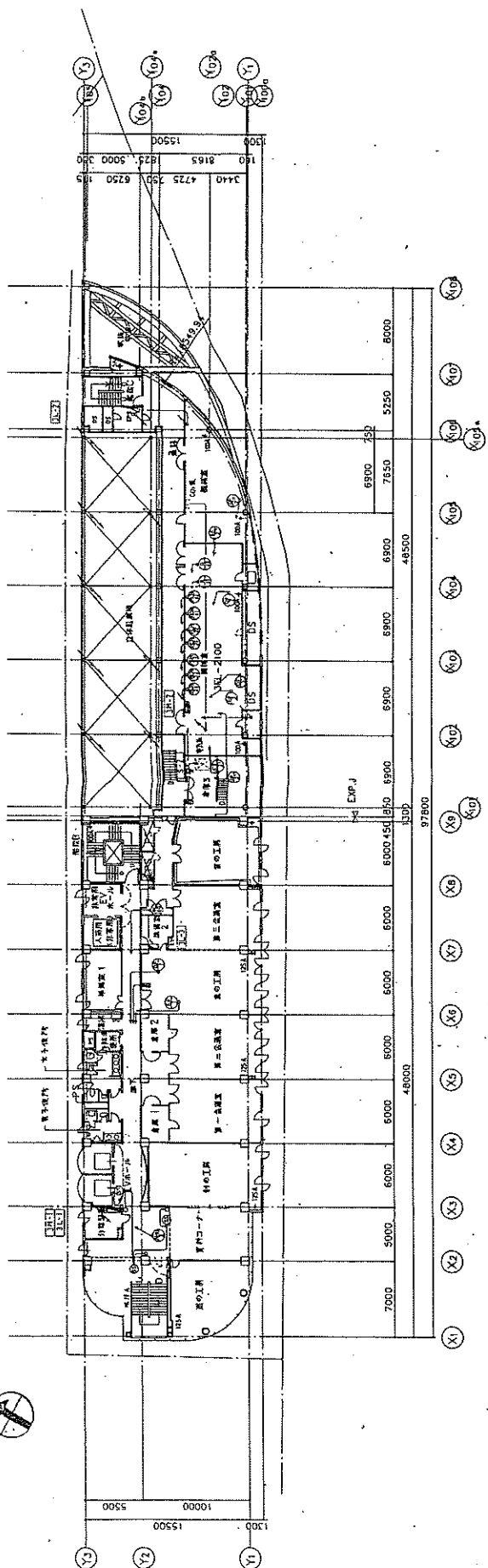

3階平面図 (1FL+10200)

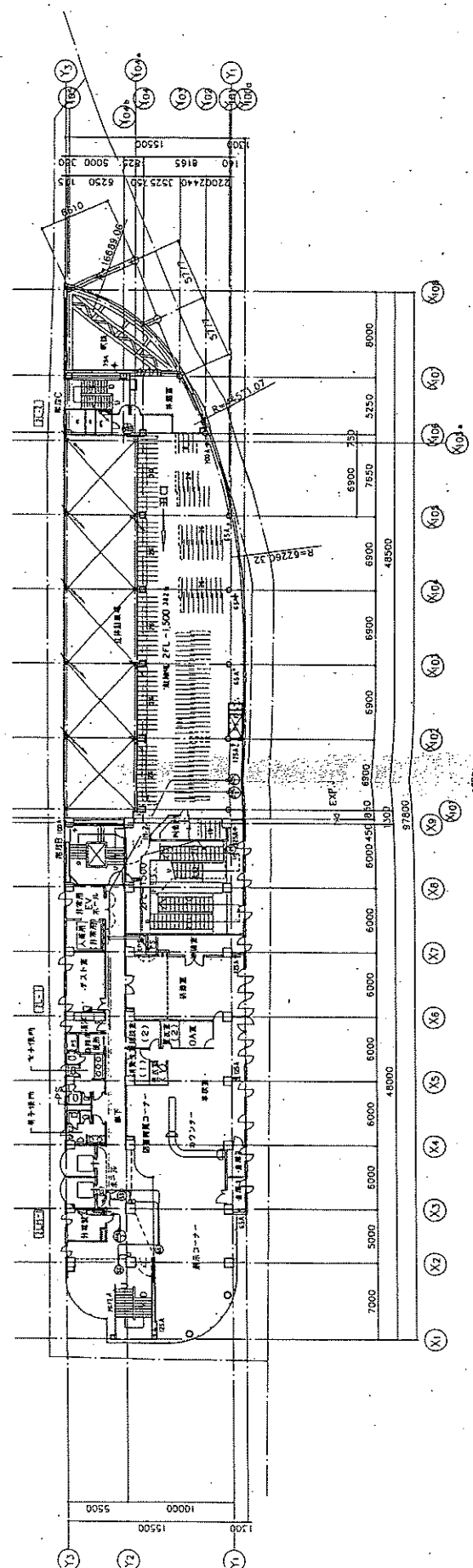

2階平面図 (1FL+6000)

設計 2/105		設計者 高橋洋行株式会社建築設計部		設計 2/105
図名 2階・3階平面図		図番 0-93-38		縮尺 1:300
設計 高橋洋行株式会社建築設計部		設計 高橋洋行株式会社建築設計部		設計 高橋洋行株式会社建築設計部
設計 高橋洋行株式会社建築設計部		設計 高橋洋行株式会社建築設計部		設計 高橋洋行株式会社建築設計部

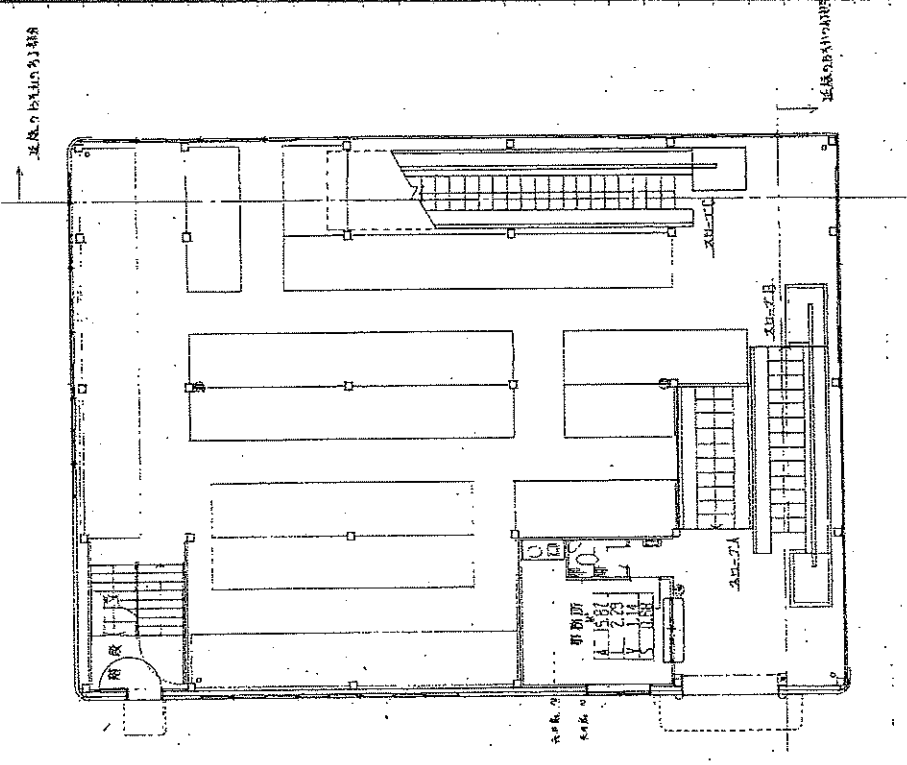
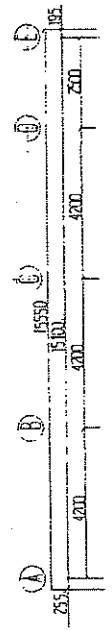

1F 平面図

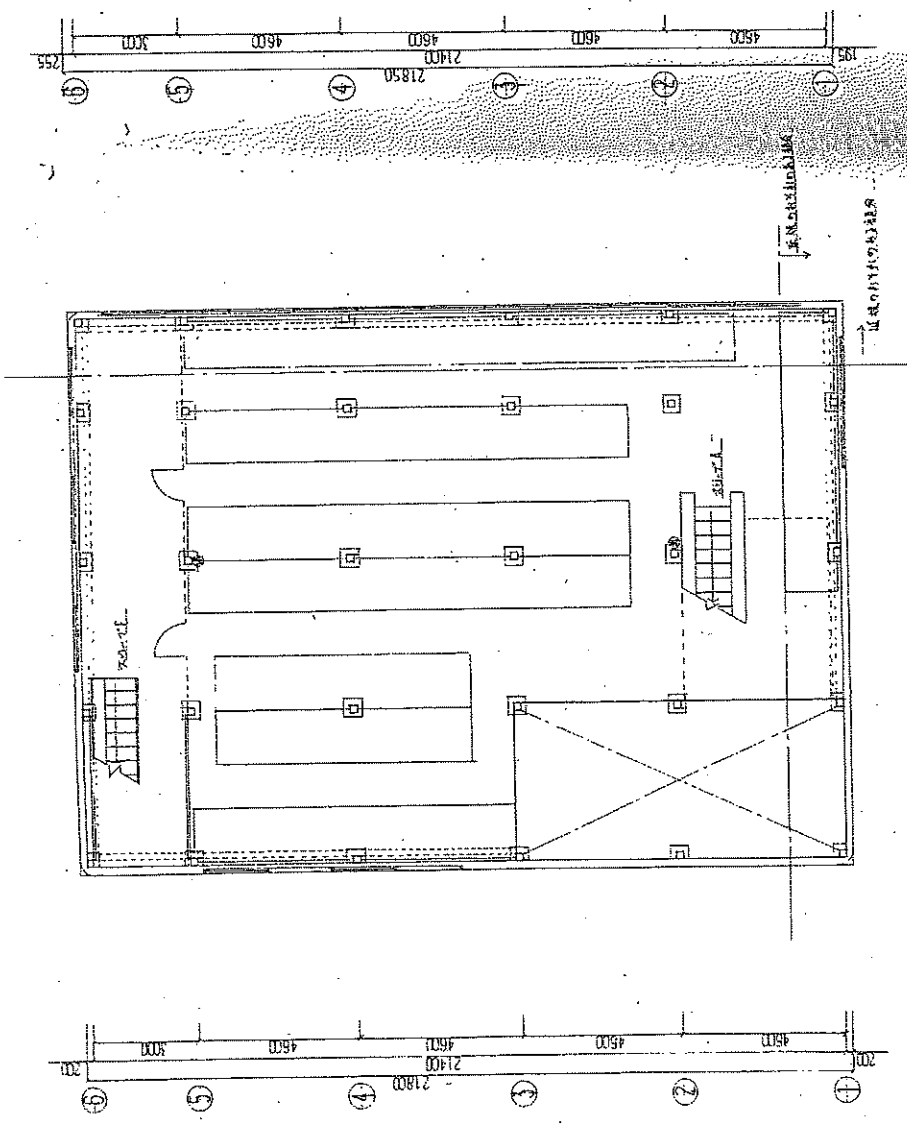
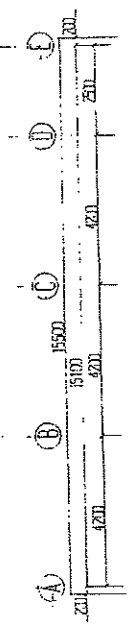

B1F 平面図

Name 高松市立市民会館
 Class B1階 平面図
 Sheet No. 11/60
 Scale 1/100
 Date 3.11.01
 Checked by s. s. s.

TAKATSUKI CITY HALL A SECTION OF ARCHITECTURE

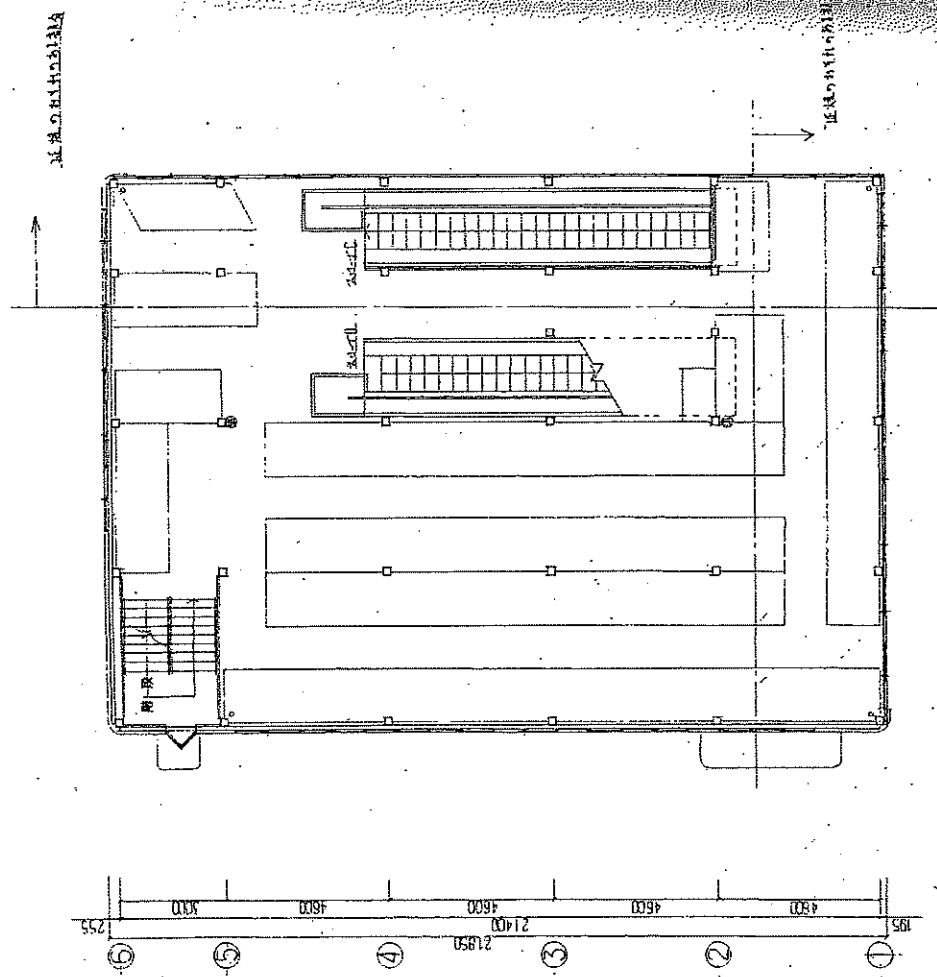
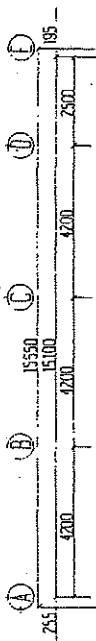

2F 平面図

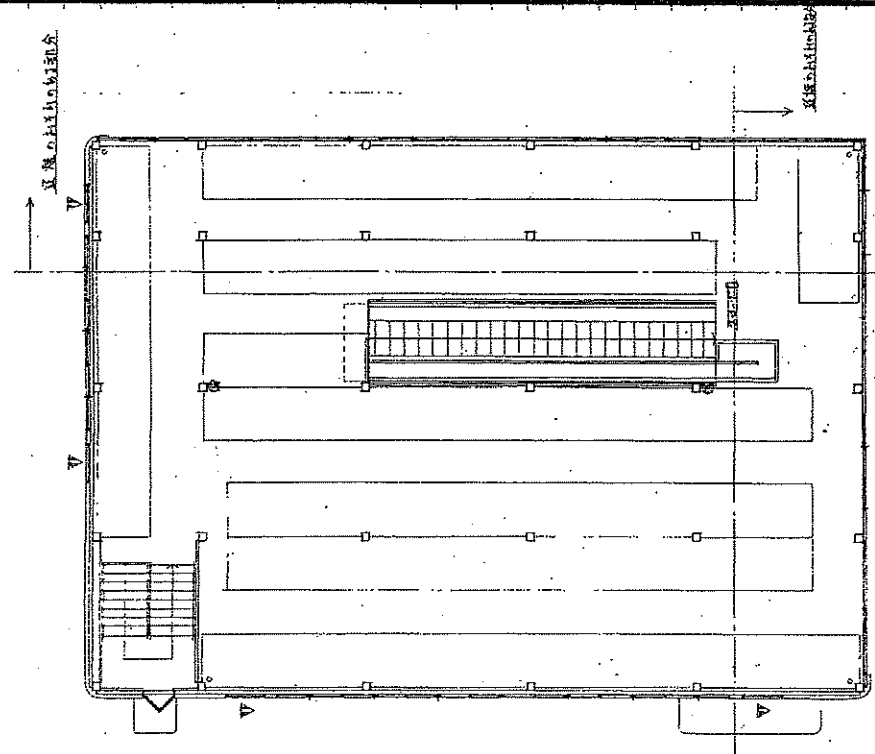

3F 平面図

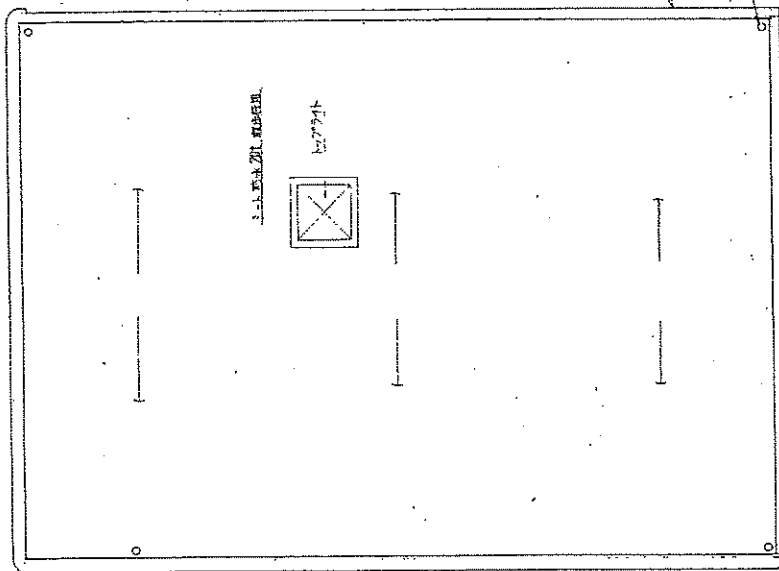
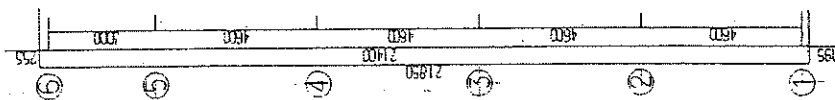
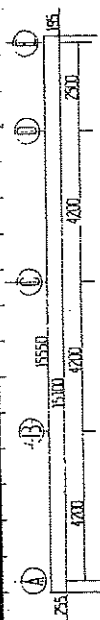

 Name 高松市建設局工務部
 Class 2 階平面図・3 階平面図
 Sheet No. 12/60
 Scale 1/100
 Date
 Checked by
 TAKATSUKI CITY HALL A SECTION OF ARCHITECTURE



エレベーター
エレベーター

RF 平面図

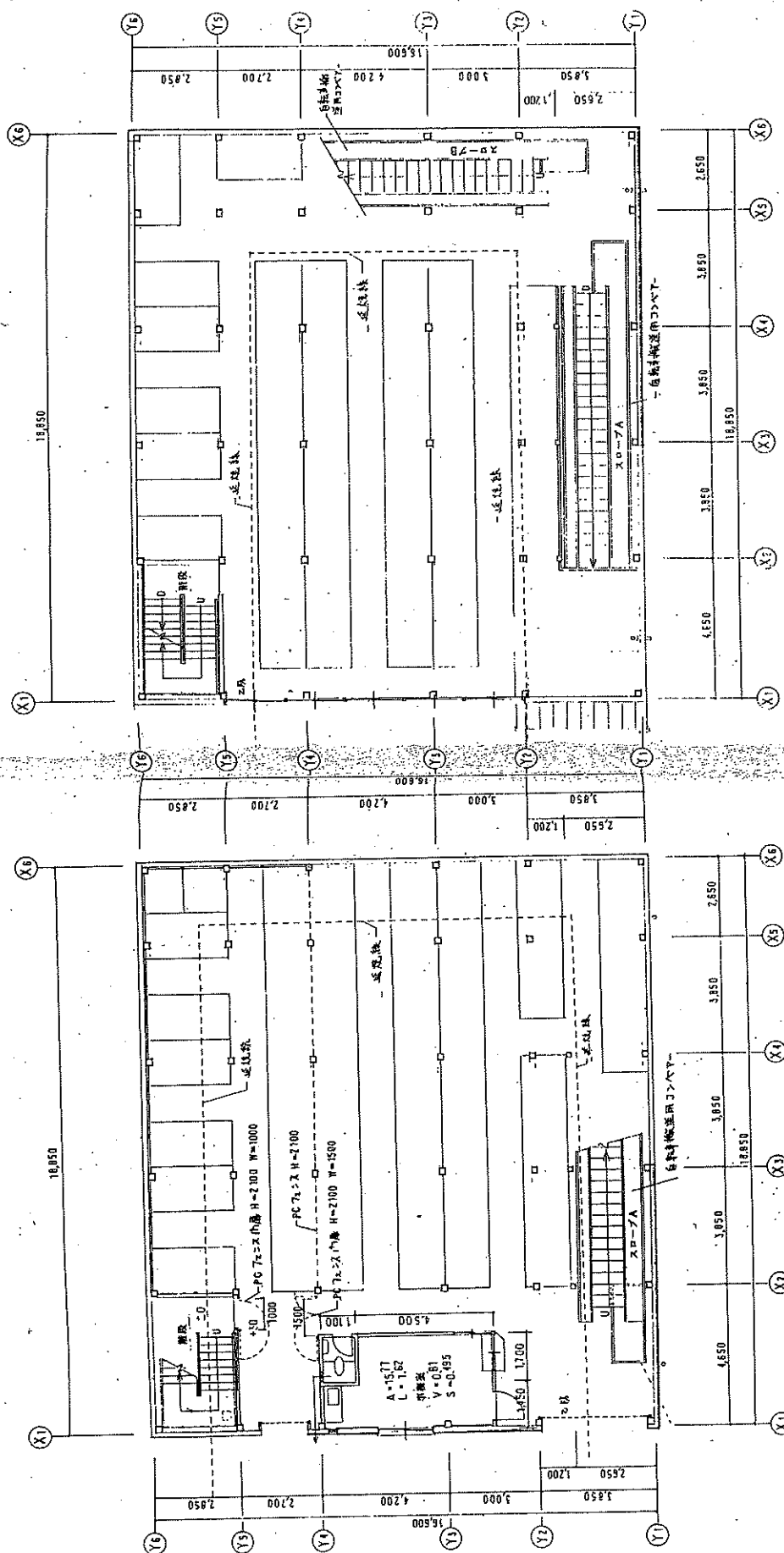
	Name	高槻市自転車駐車場改修工事	Date	2014.5.15
	Class	屋上平面図	Checked by	587
Sheet No.	13	Scale	1/100	61
TAKATSUKI		CITYHALL A SECTION OF ARCHITECTURE		



2階平面図

1階平面図

Name 京都府京都市下京区 京都市庁舎新築工事
 Class 1. 階平面図 2. 階平面図 Data
 Sheet No. A 14
 Scale 1/100
 Checked by 〇〇〇
 TAKATSUKI CITY HALL A SECTION OF ARCHITECTURE

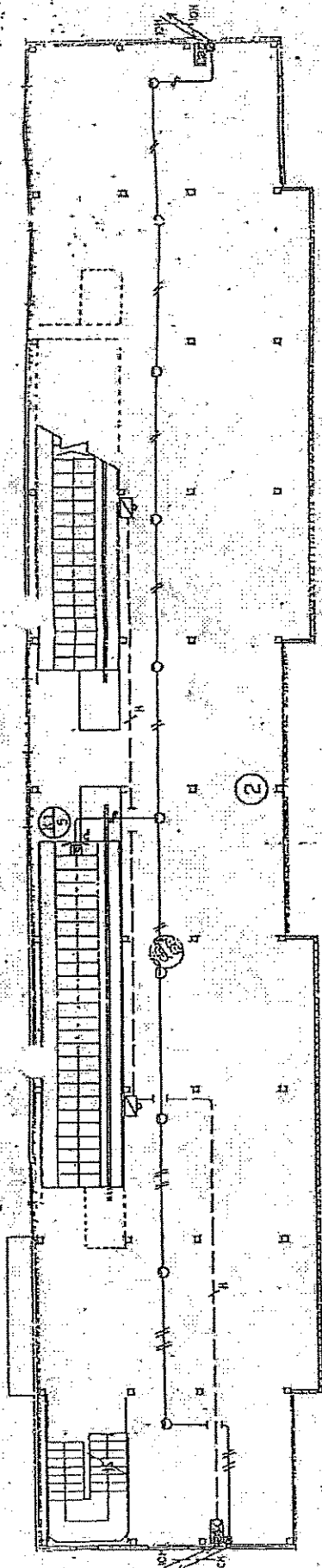

2F平面図

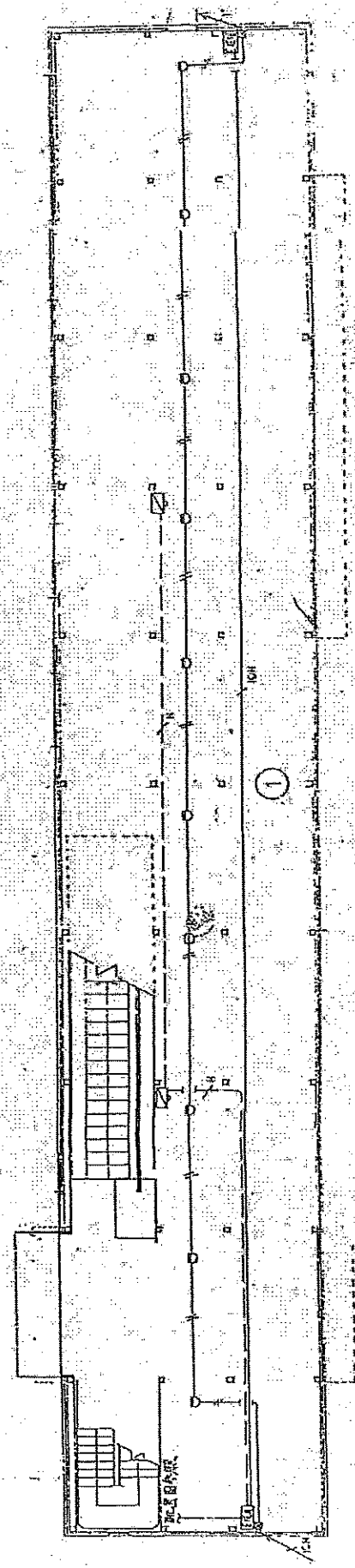

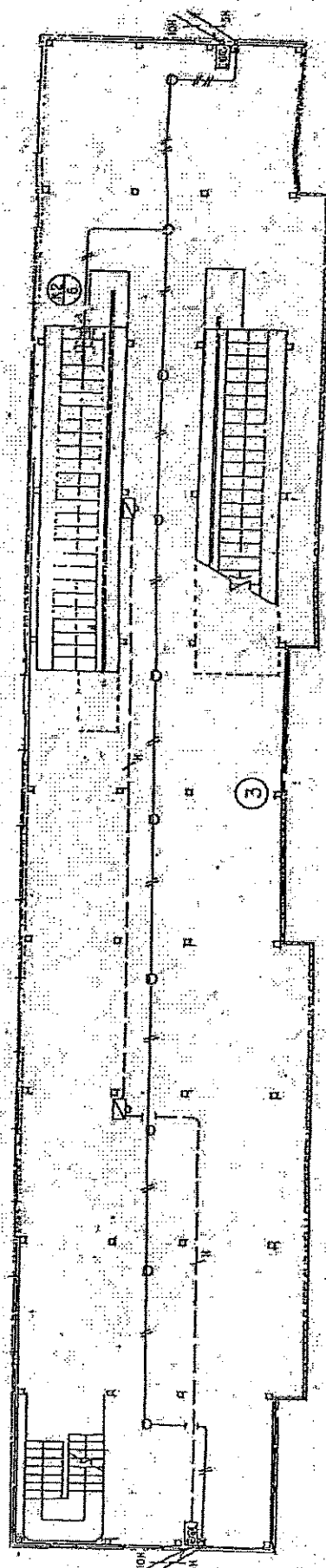
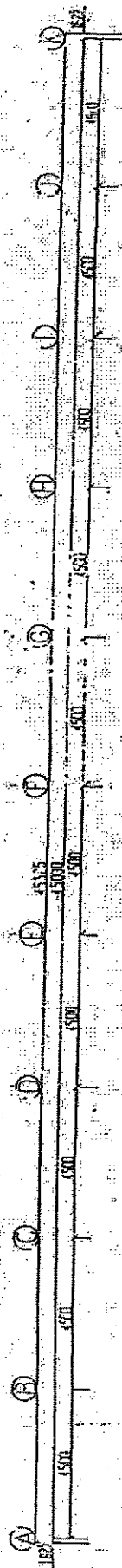
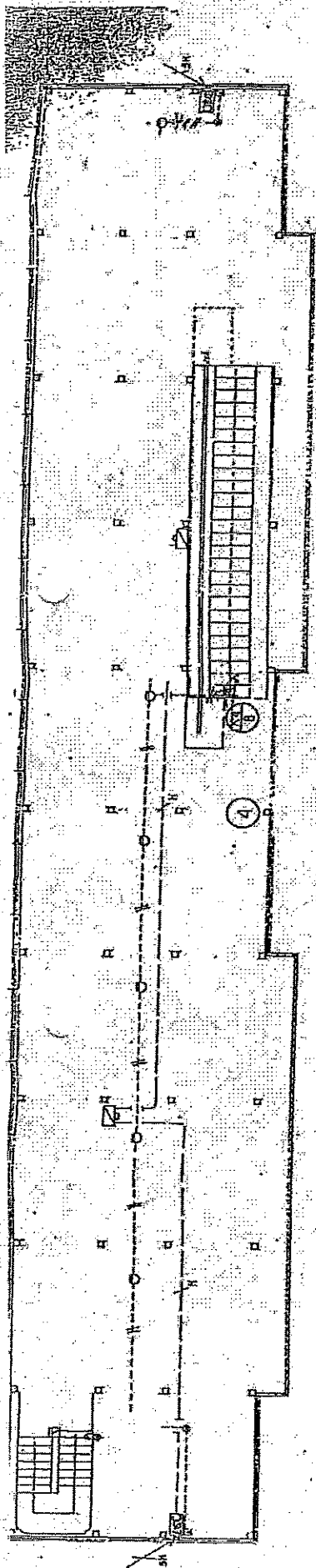

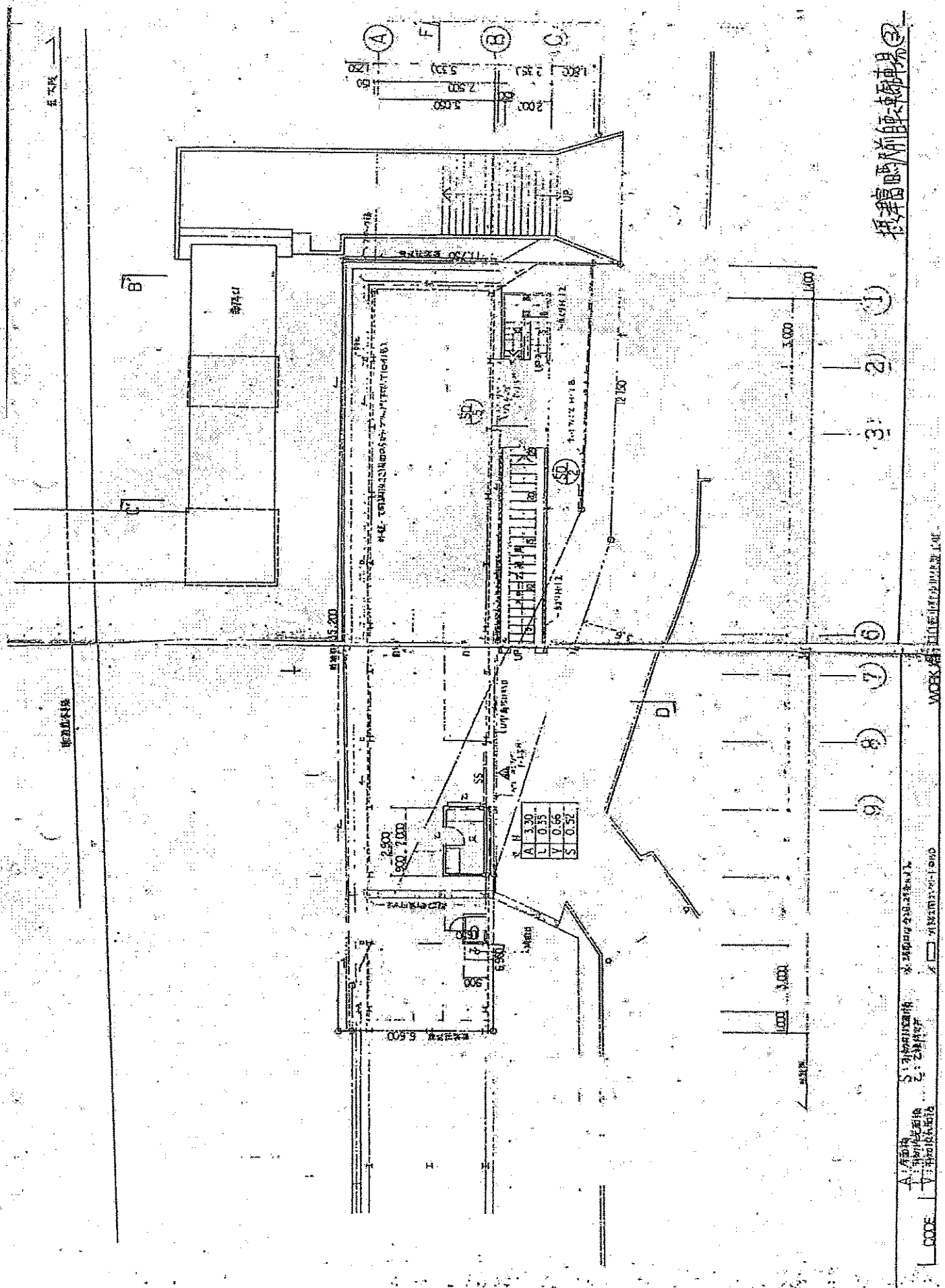

振興馬師便所車庫

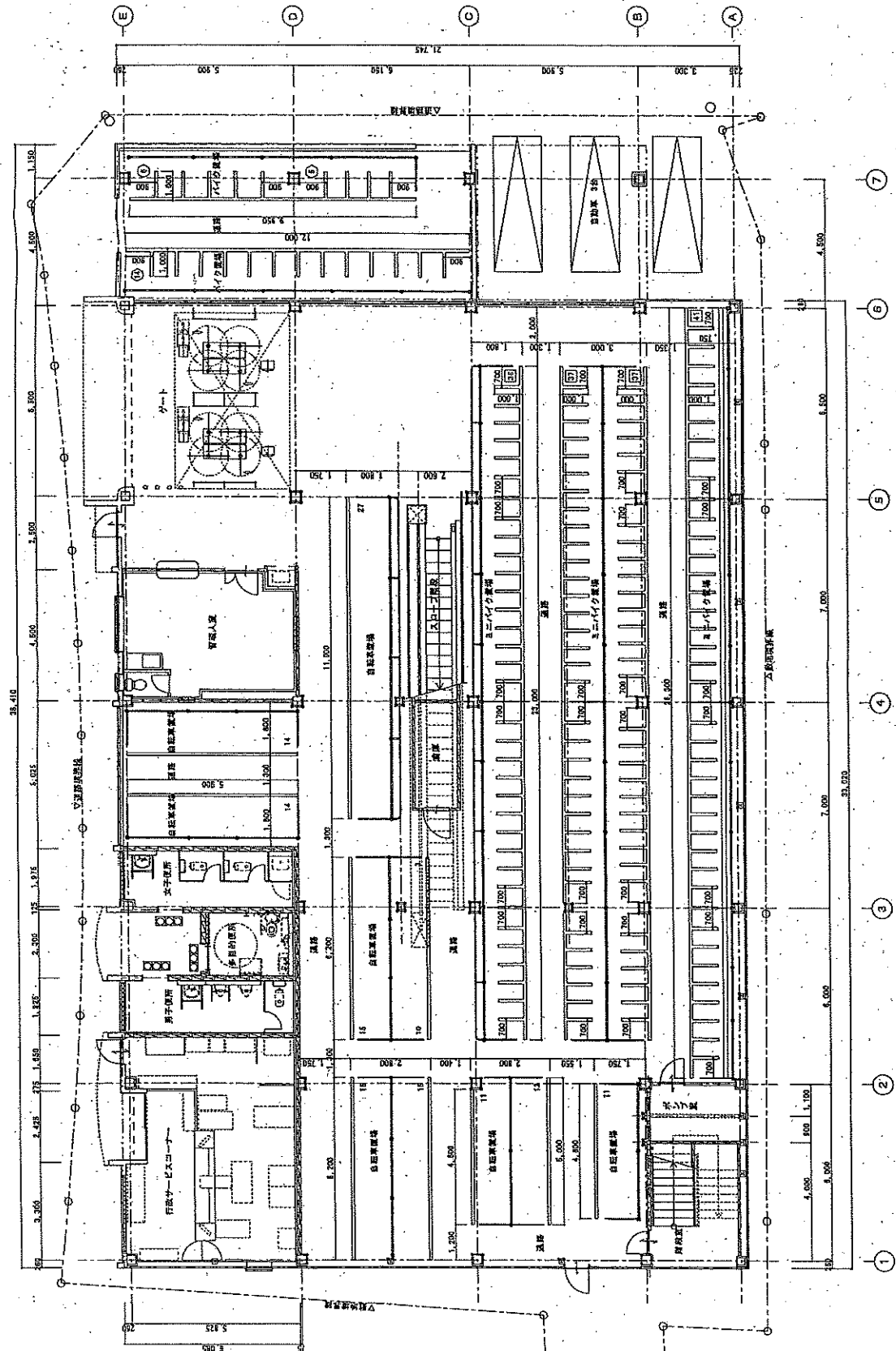
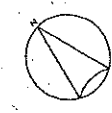

0 建築(坪数) 147坪
 1 ニイイク 151坪
 2 ニイイク 27坪
 3 建築 35坪

1 階平面図 S=1:100

凡例: 5...建築 6...ニイイク 7...ニイイク

株式会社 吉田新市建築研究所	1104	上牧野自転車駐車場建設工事	A-
1 階平面図	31坪	3坪	3坪

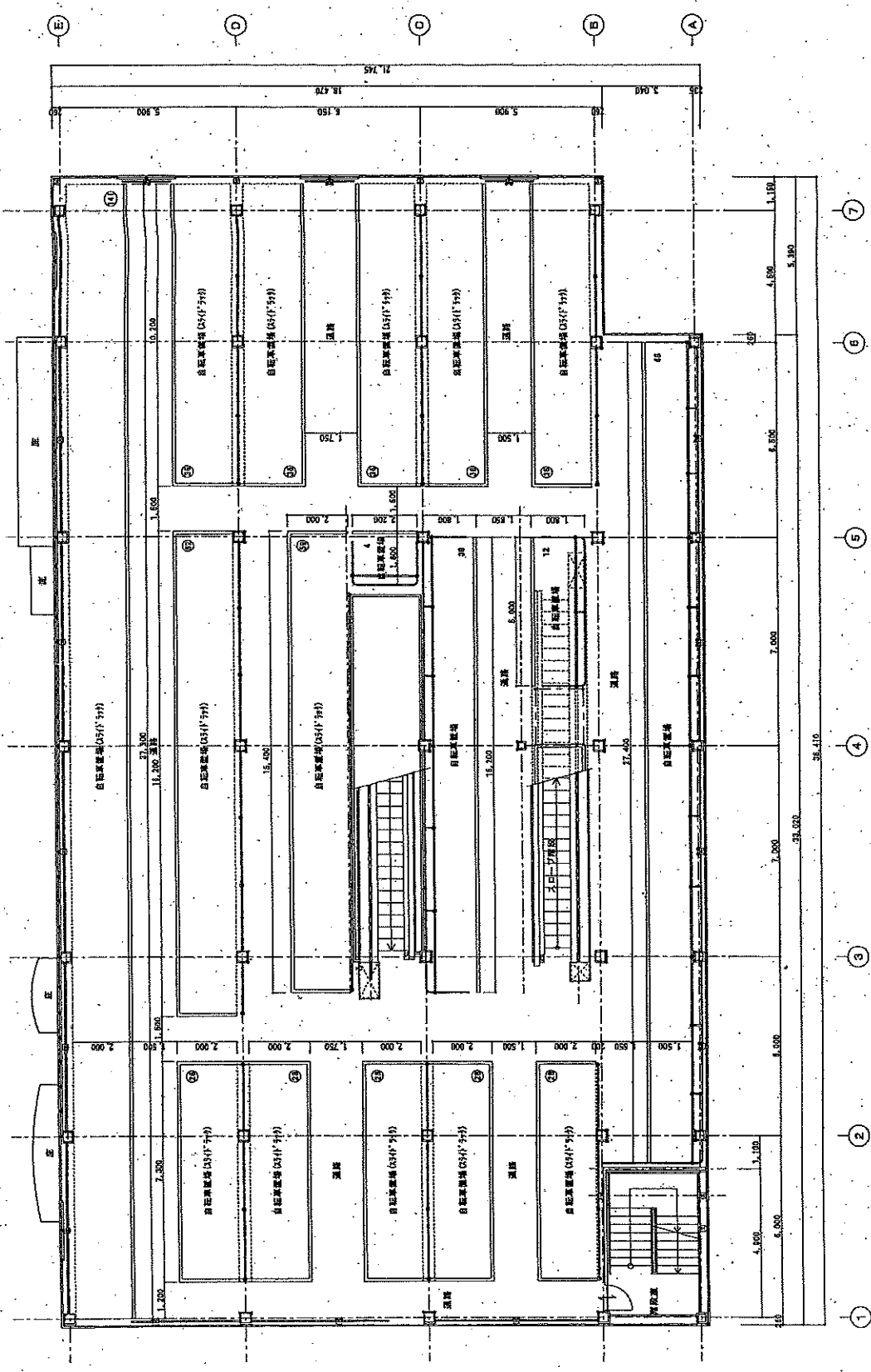
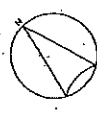

2 階平面図 S=1:100
 建築家(中配) 1224
 建築家(分付) 8164

比例尺: 1:100
 縮尺: 1:100

株式会社 西田都市建築研究所	上校級組立建築基礎工事	2 階平面図
No. A-1	縮尺: 1:100	

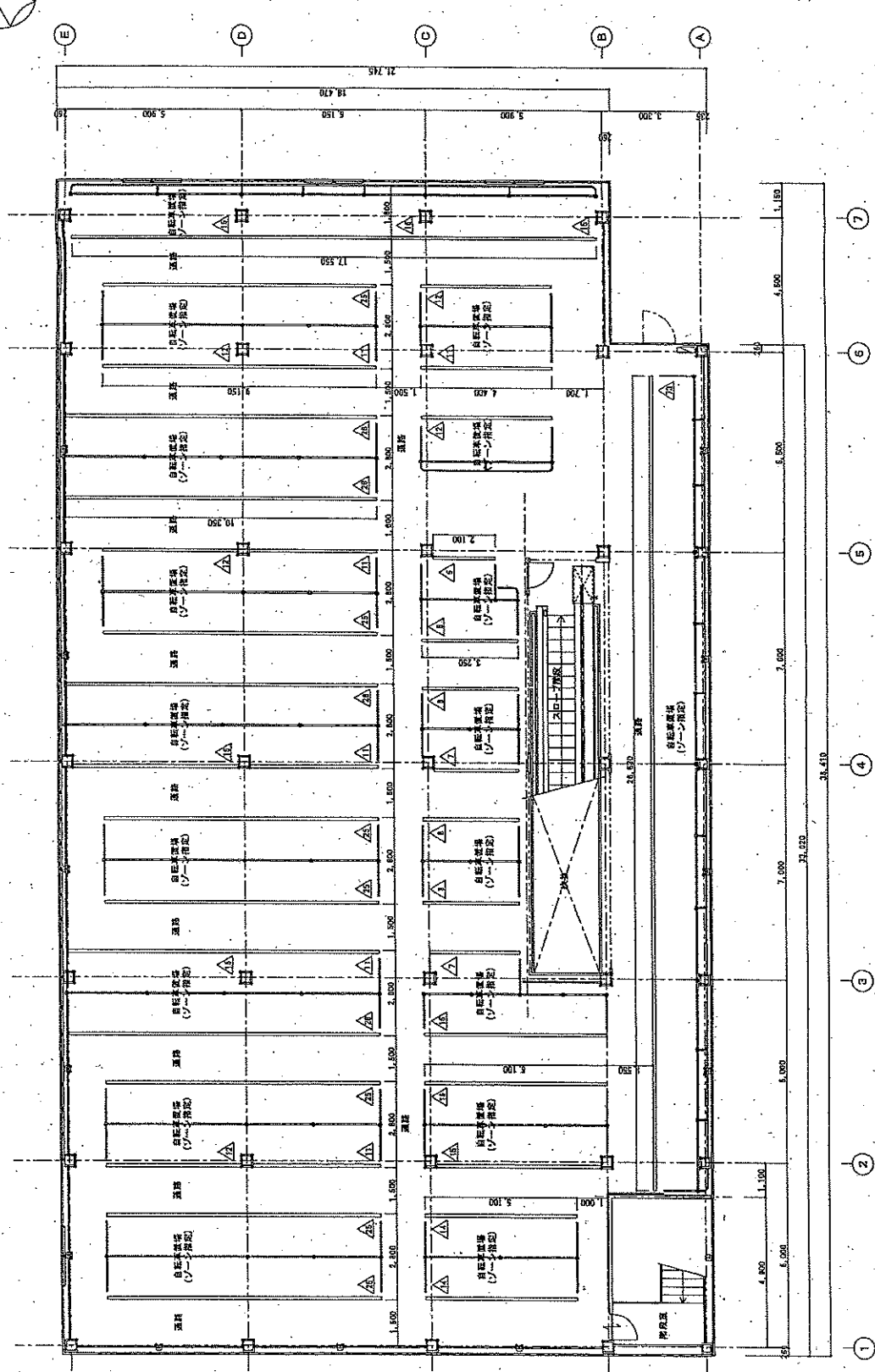

3 階平面図 S=1:100

全館図 (1/1000) 400号

凡例: △...自動火災(1/1000)

No.	上秋野自動車駐車場建設工事	株式会社 西田緑地建設株式会社	11/14	A-1
Scale	3 階平面図	2/100	2/100	Scale S=1:100

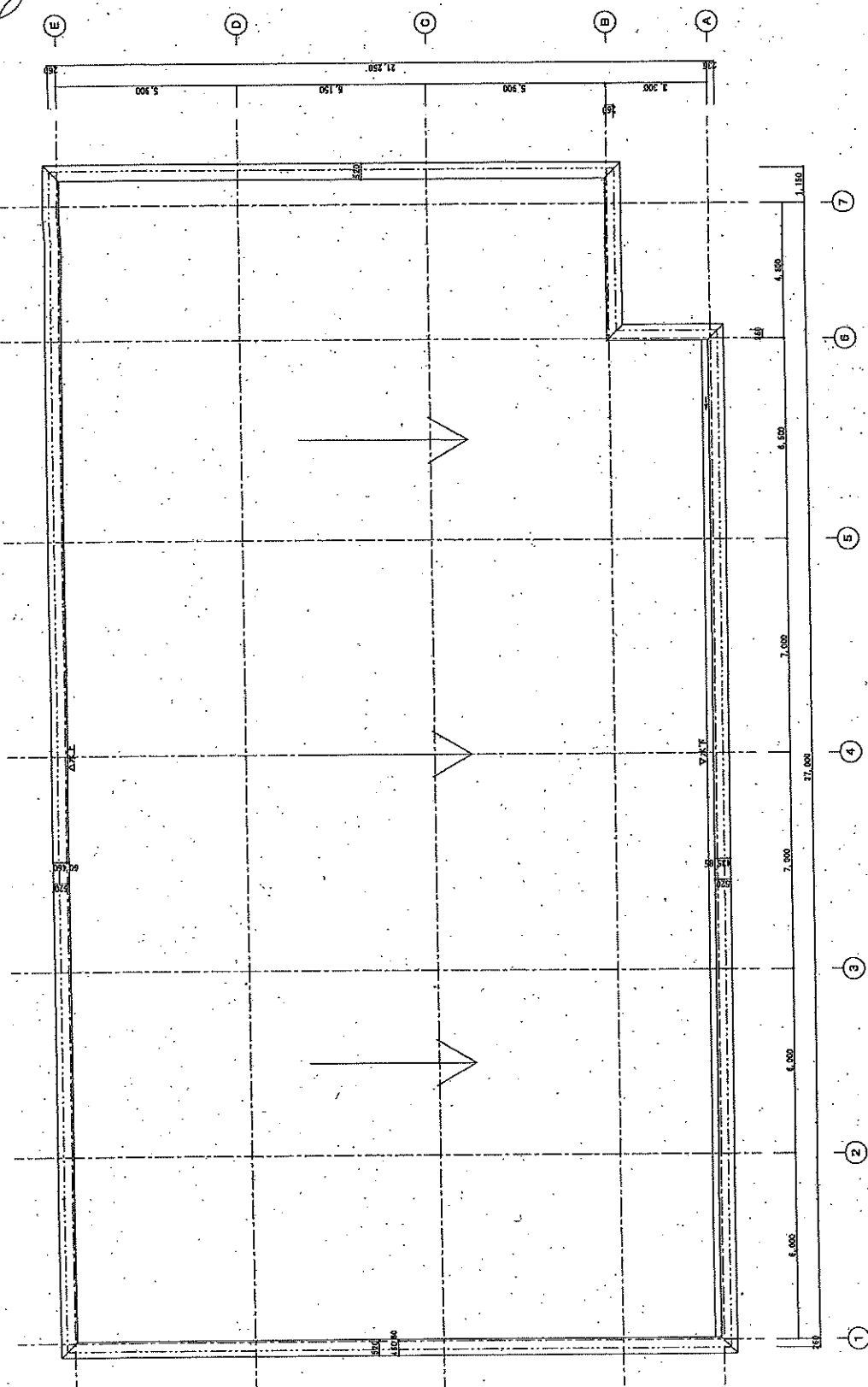

R 階平面図 S=1:100

No.	A-1	Title	上野区立上野公園管理事務所工事
Scale	S=1:100	Date	R 階平面図

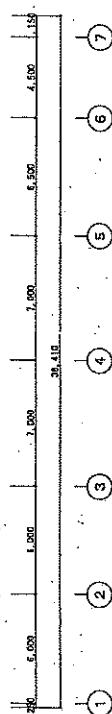

1 階	817.57㎡	2 階	817.57㎡
3 階	817.57㎡	4 階	817.57㎡
5 階	817.57㎡	6 階	817.57㎡
7 階	817.57㎡	8 階	817.57㎡
9 階	817.57㎡	10 階	817.57㎡
11 階	817.57㎡	12 階	817.57㎡
13 階	817.57㎡	14 階	817.57㎡
15 階	817.57㎡	16 階	817.57㎡
17 階	817.57㎡	18 階	817.57㎡
19 階	817.57㎡	20 階	817.57㎡
21 階	817.57㎡	22 階	817.57㎡
23 階	817.57㎡	24 階	817.57㎡
25 階	817.57㎡	26 階	817.57㎡
27 階	817.57㎡	28 階	817.57㎡
29 階	817.57㎡	30 階	817.57㎡
31 階	817.57㎡	32 階	817.57㎡
33 階	817.57㎡	34 階	817.57㎡
35 階	817.57㎡	36 階	817.57㎡
37 階	817.57㎡	38 階	817.57㎡
39 階	817.57㎡	40 階	817.57㎡
41 階	817.57㎡	42 階	817.57㎡
43 階	817.57㎡	44 階	817.57㎡
45 階	817.57㎡	46 階	817.57㎡
47 階	817.57㎡	48 階	817.57㎡
49 階	817.57㎡	50 階	817.57㎡
51 階	817.57㎡	52 階	817.57㎡
53 階	817.57㎡	54 階	817.57㎡
55 階	817.57㎡	56 階	817.57㎡
57 階	817.57㎡	58 階	817.57㎡
59 階	817.57㎡	60 階	817.57㎡
61 階	817.57㎡	62 階	817.57㎡
63 階	817.57㎡	64 階	817.57㎡
65 階	817.57㎡	66 階	817.57㎡
67 階	817.57㎡	68 階	817.57㎡
69 階	817.57㎡	70 階	817.57㎡
71 階	817.57㎡	72 階	817.57㎡
73 階	817.57㎡	74 階	817.57㎡
75 階	817.57㎡	76 階	817.57㎡
77 階	817.57㎡	78 階	817.57㎡
79 階	817.57㎡	80 階	817.57㎡
81 階	817.57㎡	82 階	817.57㎡
83 階	817.57㎡	84 階	817.57㎡
85 階	817.57㎡	86 階	817.57㎡
87 階	817.57㎡	88 階	817.57㎡
89 階	817.57㎡	90 階	817.57㎡
91 階	817.57㎡	92 階	817.57㎡
93 階	817.57㎡	94 階	817.57㎡
95 階	817.57㎡	96 階	817.57㎡
97 階	817.57㎡	98 階	817.57㎡
99 階	817.57㎡	100 階	817.57㎡

[illegible]

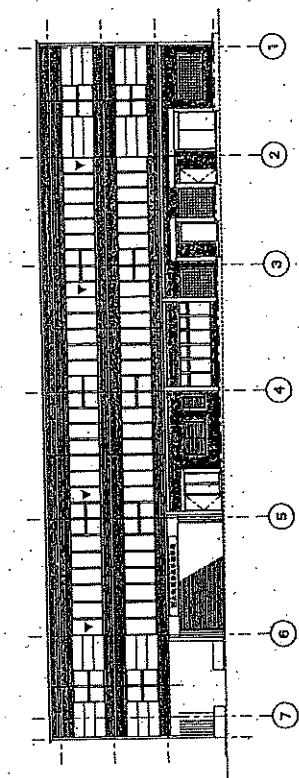

北側立面図 S=1:200

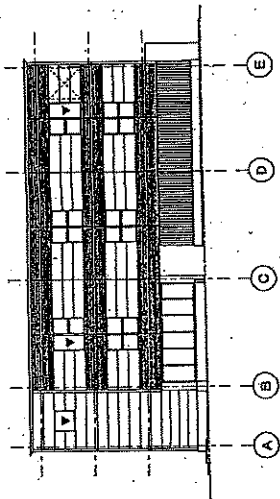

東側立面図 S=1:200

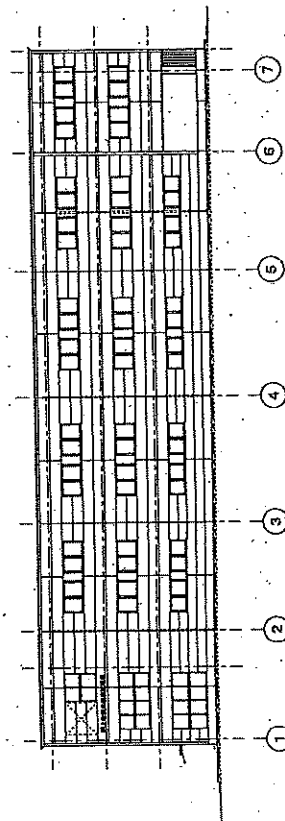

南側立面図 S=1:200

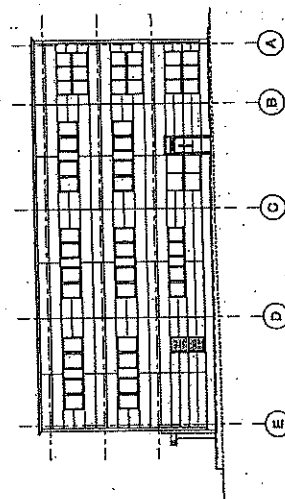

西側立面図 S=1:200

株式会社 吉田都市建設研究所 代表者 吉田 隆夫	上野原市立総合体育センター工事 立平面図	No. A-1 Sheet 1/100
-----------------------------	-------------------------	------------------------

高槻市立芸術文化劇場ほか3施設の概要

1. 施設の概要

(1) 対象施設一覧

施設名	場所	開館年
高槻市立芸術文化劇場（北館、南館）	野見町	北館：平成4年、南館：令和5年
高槻市立生涯学習センター	桃園町	平成6年
高槻市立総合市民交流センター	紺屋町	平成8年
高槻城公園（大手地区、北エリア、中央エリア）	野見町 他	大手地区、北エリア（1期） ：令和9年3月開園予定 中央エリア ：令和5年

(2) 高槻市立芸術文化劇場（愛称：高槻城公園芸術文化劇場）

①北館

施設の名称：高槻市立芸術文化劇場 北館

施設の所在地：高槻市野見町2番33号

施設概要：

施設概要	構 造	鉄骨鉄筋コンクリート造 / 地上3階 地下3階				
	敷地面積	3,913.66 m ²	建築面積	1,757.20 m ²	延床面積	7,767.47 m ²
	施 設	会議室等 地下1・2階 リハーサル室3室 1階 防災センター 2階 展示室 3階 会議室、応接室、和室2室 中ホール602席				
	設 備	電気設備、空調設備、消防設備、給排水衛生設備、ガス設備、 舞台設備、音響設備、照明設備、映写設備、その他備品				
	開館年月日	平成4年4月1日				
利用形態・役割	目的	文化芸術の継承、創造及び発信を通して、心豊かな市民生活及び活力ある地域社会を実現するとともに、都市の魅力向上及びにぎわいの創出に寄与する				
	施設予約	施設予約システムを利用した使用申請の受付				
	利用時間	午前9時～午後10時				
	利用料金	別紙参照				

②南館

施設の名称：高槻市立芸術文化劇場 南館

施設の所在地：高槻市野見町6番8号

施設概要：

施設概要	構 造	鉄筋コンクリート造／鉄骨鉄筋コンクリート造／鉄骨造 地上 3 階 地下 2 階		
	敷地面積	19,004.69 m ²	建築面積	5,438.86 m ²
	延床面積	17,273.65 m ²		
	施 設	ホール 大ホール（1,505 席）、小ホール（205 席）、大スタジオ（168 席） スタジオ等 中スタジオ 4 室、小スタジオ 6 室 カフェ（※） ※市が公募により選定する他団体に都市公園法第 5 条による管理許可を行い、運営している。 有料駐車場		
	設 備	電気設備、空調設備、消防設備、給排水衛生設備、ガス設備、エレベーター（3 基）、車両管制設備、舞台設備、音響設備、照明設備、映写設備、その他備品等		
	開館年月日	令和 5 年 3 月 18 日		
利用形態	目的	北館と同じ		
	施設予約	施設予約システムを利用した使用申請の受付		
	利用時間	午前 9 時～午後 10 時（駐車場は午前 7 時～午後 11 時）		
	利用料金	別紙参照		

（３）高槻市立生涯学習センター

施設の名称 : 高槻市立生涯学習センター

施設の所在地 : 高槻市桃園町 2 番 1 号

施設概要 :

施設概要	構 造	鉄骨鉄筋コンクリート造一部鉄骨造 地上 15 階地下 1 階塔屋 2 階（市役所総合センター） うち、管理範囲は地上 3 階地下 1 階に位置
	敷地面積	17,703.15 m ² （市役所本館・総合センター）※管理範囲外含む
	建築面積	8,052 m ² （市役所総合センター）※管理範囲外含む
	延床面積	3,242.04 m ² （生涯学習センター管理範囲）
	施 設	学習諸室等 地下 1 階 リハーサル室 1 階 事務所、展示ホール、控室、 文化・生涯学習情報コーナー 2 階 多目的ホール（308 席） 3 階 研修室、第 1 会議室、第 2 会議室、第 3 会議室、和室

	設 備	(生涯学習センターが管理) 搬入用エレベーター、舞台機構・吊物設備、舞台音響設備、舞台照明設備、映写設備、その他備品等 (市役所総合センター。主に市総務課が管理) 電気設備、空調設備、消防設備、給排水衛生設備、ガス設備、エレベーター (4 基)
	その他	附属施設 展示館けやき (90 m ²) 所在地：高槻市城北町二丁目 1 番 18 号 エミル高槻 2 階
	開館年月日	平成 6 年 4 月 1 日
利用形態・役割	目的	生涯学習に係る機会を提供することにより、市民の生涯にわたる学習活動を促進し、もって市民の生涯学習の振興に資する
	施設予約	施設予約システムを利用した使用申請の受付
	利用時間	午前 9 時～午後 10 時
	利用料金	別紙参照

(4) 高槻市立総合市民交流センター

施設の名称：高槻市立総合市民交流センター (愛称：クロスパル高槻)

施設の所在地：高槻市紺屋町 1 番 2 号

施設概要：

施設概要	構 造	鉄骨造一部鉄骨鉄筋コンクリート造 / 地上 9 階地下 2 階				
	敷地面積	2,086.55 m ²	建築面積	1,447.59 m ²	延床面積	7637.12 m ² (管理範囲)
	施 設	地下 1 階・2 階：紺屋町自転車駐車場 (※1) 1 階：事務室、パスポートセンター(※2)、駅前図書コーナー(※2) 2 階：消費生活センター(※2)、201 会議室 3 階：遊の工房、創の工房、食の工房、音の工房、301～303 会議室 4 階：男女共同参画センター(※2)、401～403 会議室、印刷室 5 階：ワークサポートたかつき(※2)、視聴覚室、和室 6 階：青少年センター(※2)、多目的スタジオ、軽音楽室 A・B 7 階：ギャラリーはなみずき、囲碁・将棋コーナー、701～702 会議室 8 階：イベントホール 9 階：イベントホール控室 高槻駅南立体駐車場 (※1) ※1 管理運営対象外 (別途市が指定する指定管理業者が運営) ※2 管理運営対象外 (ただし、施設の維持管理は含む)				
	設 備	電気設備、空調設備、消防設備、給排水衛生設備、ガス設備、エレベーター (3 基)、舞台設備、音響設備、照明設備、映写設備、その他備品等				
	開館年月日	平成 8 年 6 月 1 日				
態・役割 利用形	目的	世代及び性別を超えた市民相互の交流を推進することにより、女性、青少年その他市民の諸活動を促進し、もって生活文化の向上に資する				
	施設予約	施設予約システムを利用した使用申請の受付				

	利用時間	午前 9 時～午後 10 時
	利用料金	別紙参照

(5) 高槻城公園（大手地区、北エリア、中央エリア）

公園名称 : 高槻城公園

公園の所在地 : 高槻市大手町、野見町、城内町地内

公園概要 :

公園概要

敷地面積

大手地区 約 548 m²
北エリア 9704.34 m² (1 期開園)
3768.75 m² (2 期開園)
中央エリア 19004.69 m²

施設

大手地区：火見櫓、【仮称】まちやカフェ（※1）
北エリア：1 期エリア トイレ、東屋、レストラン（※2）、駐車場
2 期エリア 乾櫓、番所小屋
中央エリア：芸術文化劇場南館
※1 市が公募により選定する他団体に都市公園法第 5 条による管理許可を行い、運営予定。
※2 市が公募により選定する他団体に都市公園法第 5 条による設置許可を行い、運営予定。

設備

照明設備、散水設備ほか

開設年度

大手地区：令和 9 年 3 月開園（予定）
北エリア：1 期 令和 9 年 3 月開園（予定）
2 期 令和 11 年度に開園（予定）
中央エリア：令和 5 年 3 月 18 日

利用形態・役割

目的

歴史的景観づくりのシンボルエリアとして、市民の憩いの場や誰もが自由に楽しめる賑わい空間を提供する

施設予約

園地をイベント等で利用する際は、劇場窓口で都市公園内行為許可申請書を提出し許可を受けることで予約可

利用時間

24 時間

利用料金

①行為許可

種別	単位	利用料金 (円)
行商（物品販売）、募金その他これらに類する行為	1 平方メートルにつき 1 日	200
業として写真を撮影	1 人につき 1 日	500
業として映画を撮影	1 件につき 1 日	4,000
競技会、集会、展示会、博覧会その他これらに類する催し 興行	1 平方メートルにつき 1 日	10

②駐車場

料金設定は、令和 7 年 6 月市議会で条例改正を上程

2. 現在の施設の運営状況について

(1) 運営状況の概要

特定（非公募）で公益財団法人高槻市文化スポーツ振興事業団を指定管理者として指定し、利用料金制を採用している。

各施設の利用貸出に加えて、施設を活用した各種文化事業、生涯学習事業を実施しているほか、市や市内文化団体等と共同で開催する美術展覧会、文化祭などの指定事業を実施している。

現指定期間においては、新型コロナウイルスの影響を受け、施設の利用が減少していたものの、令和4年度以降回復傾向にある。また、令和4年8月に市民会館が閉館し、令和5年3月には芸術文化劇場南館が開館するなど、市の文化施策の節目に際しても、市との連絡調整が円滑に行われるとともに、同劇場の魅力向上に貢献した。

(2) 各施設の利用状況

①高槻市立芸術文化劇場 北館 (単位：件)

区 分 年 度	中ホール	会議室等
令和6年度	199	1,244
令和5年度	177	1,255

②高槻市立芸術文化劇場 南館 (単位：件)

区 分 年 度	大ホール	小ホール	大スタジオ	中小 スタジオ
令和6年度	231	219	196	3,924
令和5年度	225	210	198	2,746

③生涯学習センターの利用状況

(単位：件)

区 分 年 度	多目的ホール	学習諸室等	展示館けやき (団体数)
令和6年度	169	2,719	26
令和5年度	183	2,775	31

④総合市民交流センターの利用状況

(単位：件)

区 分 年 度	イベントホール	学習諸室等	交流ギャラリー はなみずき
令和6年度	586	12,387	131
令和5年度	608	12,955	158

3. 高槻市立芸術文化劇場ほか3施設の今後の管理手法について

選定方法 : 特定（非公募）

候補者名 : 公益財団法人高槻市文化スポーツ振興事業団

指定期間 : 令和8年4月1日から令和13年3月31日まで（5年）

選定理由 :

平成24年6月に施行された「劇場、音楽堂等の活性化に関する法律」において、劇場、音楽堂等は地域の文化拠点であり、心豊かな生活を実現するための場として機能しなくてはならないとされ、同法第7条においては、地方公共団体の役割として、地域に応じた施策を策定し、劇場、音楽堂等を積極的に活用することが定められています。

令和3年3月に策定された第2期高槻市文化振興ビジョンにおいては、高槻市立芸術文化劇場、高槻市立生涯学習センター、高槻市立総合市民交流センターを拠点文化施設として位置づけており、市の文化振興施策を実現する場として、指定管理者選定ガイドラインにある「市の関与が施策目的の達成に特に必要と判断される施設」に該当します。

外郭団体の（公財）高槻市文化スポーツ振興事業団は、設立以来30年以上にわたり、設立趣意書にあるとおり「高槻市の文化行政と密接な連携を保ちながら、自主文化事業の企画・実施や市民の自主的な文化活動の援助等を通じて市民文化の振興を図るとともに、文化施設の効率的な管理運営を行い、魅力ある市民文化、個性豊かな地域文化の創造に寄与」し、文化施設の管理運営や事業企画・実施のノウハウを有しています。平成17年度までは管理委託制度の下これら文化施設すべての運営を、平成18年度からは指定管理者として文化会館の管理運営を担い、令和3年度以降は、生涯学習センター、総合市民交流センターや令和5年に開館した芸術文化劇場や高槻城公園も含む文化施設の指定管理者として一体的な管理運営をしています。

このノウハウを活かし、同事業団が芸術文化劇場ほか3施設を一体的に管理運営することにより、市の施策と密接に連携しながら、専門性を活かした事業展開や経費の縮減、サービス面の統一と複数施設の一体的な利用促進など様々な効果が期待されます。

また、高槻城公園においては、芸術文化劇場北館及び南館と、各エリアを一体的に管理することによって、効率的な管理運営に加えて、劇場と公園の相乗効果による集客促進が期待されます。

以上のことから、外郭団体の（公財）高槻市文化スポーツ振興事業団が管理運営を行っていくことが最適であると判断し、同事業団を特定（非公募）で選定するものです。

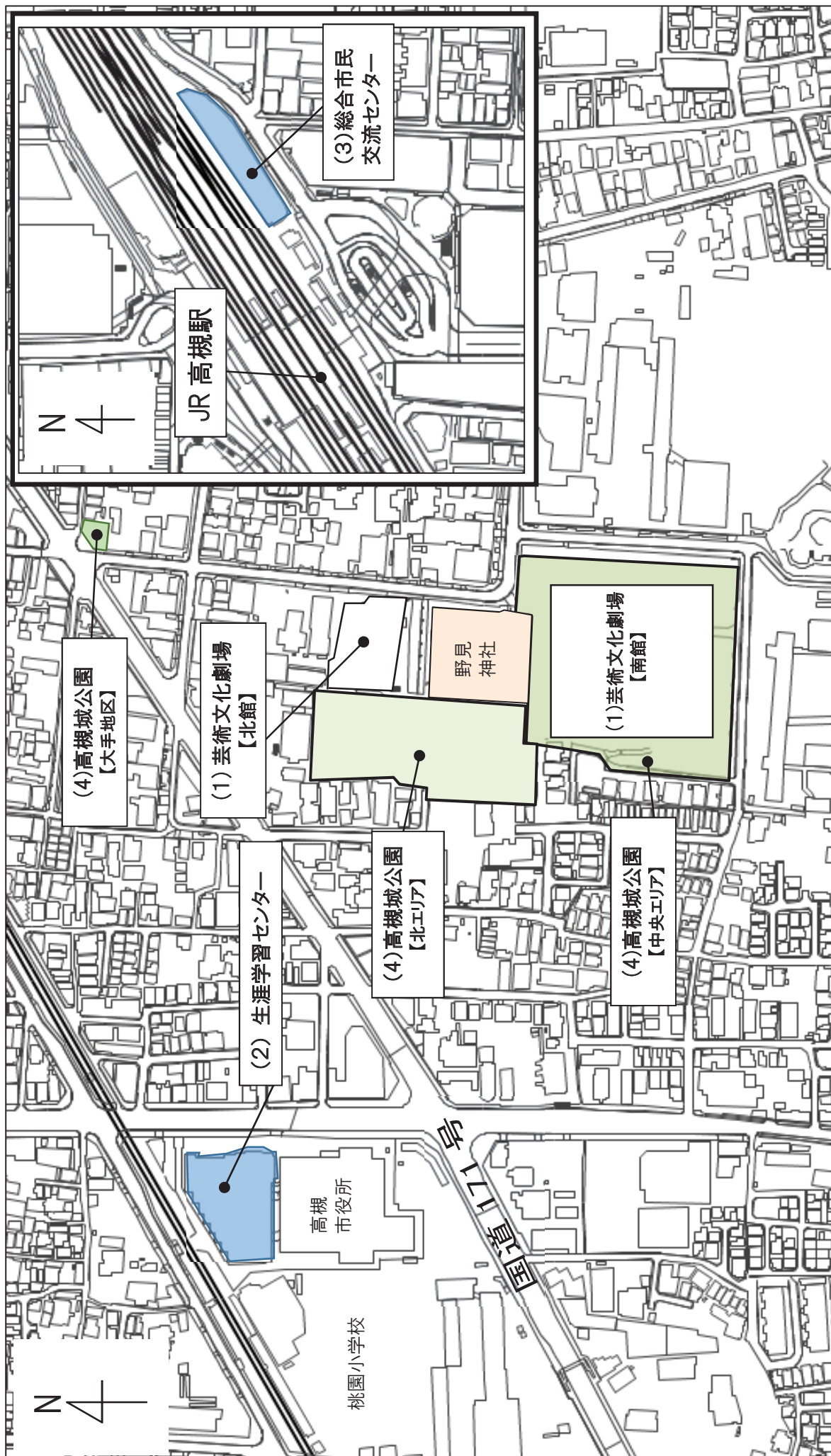

◎高槻城公園芸術文化劇場

- 開館時間 9:00～22:00（窓口受付時間／9:00～17:15 窓口は南館1Fにあります。）
 ○休館日 月曜日（祝日の場合は翌日）、12月29日～1月3日、ほか臨時休館あり
 ○連絡先 電話 072-671-1061 F A X 072-671-7755
 ○駐車場 7:00～23:00 約150台（有料：200円／30分 1日最大1,600円）
 ○駐輪場 9:00～22:00 無料 330台（地上180台・地下150台）

トリシマホール（利用可能ジャンルは28ページを参照）

- 定 員 1505人（1F：固定席975席、車椅子席8席 2F：固定席522席、親子室2室）
 ●舞 台 間口16m / 奥行き15.9m / 高さ9～11m（プロセニウム形式）
 ●楽屋等 大楽屋2室、中楽屋2室、小楽屋4室、楽屋事務室、アーティストラウンジ
 ●利用料金

利用区分		午前	午後	夜間	全日	区分外
時間		9-12	13-17	18-22	9-22	（1時間当たり）
全席利用	平日	33,000円	63,000円	84,000円	149,000円	4,700円
	土日祝日	42,000円	80,000円	105,000円	186,000円	
1階席のみ利用	平日	24,000円	45,000円	58,000円	104,000円	3,300円
	土日祝日	30,000円	56,000円	73,000円	130,000円	

※「全席利用」「1階席のみ利用」はご利用の全日程に適用されます（本番が「全席利用」であれば練習日も「全席利用」料金になります）。

中ホール（利用可能ジャンルは28ページを参照）

- 定 員 602人（固定席508席、可動席90席、車椅子席4席）
 ●舞 台 間口21.7m / 奥行き11.5m / 高さ10.0m
 ●楽屋等 楽屋3室 別途有料の第1リハーサル室、第2リハーサル室、第3リハーサル室
 ●利用料金

利用区分		午前	午後	夜間	全日	区分外
時間		9-12	13-17	18-22	9-22	（1時間当たり）
全席 及び舞台	平日	20,000円	38,000円	50,000円	88,000円	3,100円
	土日祝日	25,000円	48,000円	62,000円	111,000円	

太陽ファルマテックホール(利用可能ジャンルは28ページを参照)

- 定 員 205人(固定席203席、車椅子席2席、親子室1室)
- 舞 台 間口10m / 奥行き5.9m / 高さ10.8m
- 楽屋等 楽屋3室、楽屋事務室、アーティストラウンジ
- 利用料金

利用区分		午前	午後	夜間	全日	区分外
時間		9-12	13-17	18-22	9-22	(1時間当たり)
全席利用	平日	9,000円	18,000円	24,000円	43,000円	1,000円
	土日祝日	12,000円	22,000円	30,000円	53,000円	

サンユレックホール(利用可能ジャンルは28ページを参照)

- 定 員 168人(段床客席168席、車椅子席あり)
- 舞 台 間口14.5m / 奥行き7.5m / 高さ5.7m
- 楽屋等 楽屋(1室)
- 利用料金

利用区分		午前	午後	夜間	全日	区分外
時間		9-12	13-17	18-22	9-22	(1時間当たり)
全席 及び舞台	平日	9,000円	18,000円	24,000円	43,000円	700円
	土日祝日	12,000円	22,000円	30,000円	53,000円	

ホール系のご利用にあたって

- ・上記の利用料金以外に、別途附属設備利用料金、舞台要員人件費などが必要です。
(催しの内容に応じて料金は変動します。)
- ・当館で行う催物の準備、練習・リハーサルのために利用する区分の利用料金は半額となります。
(当館での本番を伴わない練習等のみの場合や後片付け利用には適用されません。)
- ・区分外料金とは、準備のために次の時間内を利用する場合の料金です。
 - ① 8時～9時 ② 12時～13時 ③ 17時～18時
 許可区分を超えて利用を延長した場合の利用料金は別になります。

中小スタジオ・会議室等（利用可能ジャンルは29ページを参照）

<南館>

●入室目安人数・利用料金

階	室名	主な用途	面積（㎡）	入室目安人数（人）	料金 （1時間につき）
B1階	中スタジオ1（※1）	多目的	140	70	2,570円
1階	中スタジオ4	会議系	83	30	1,520円
B1階	小スタジオ3		38	18	690円
1階	小スタジオ6		40	18	730円
B1階	中スタジオ2	音楽系	76	38	1,390円
B1階	小スタジオ2		26	13	470円
1階	小スタジオ5		30	15	550円
B1階	中スタジオ3	身体表現系	66	22	1,210円
B1階	小スタジオ1		32	10	580円
1階	小スタジオ4		33	11	600円

※1 中スタジオ1を、サンユレックホールの楽屋として利用する場合は無料です。

<北館>

●定員・利用料金

階	室名		面積（㎡）	定員（人）	料金 （1時間につき）
2階	展示室 全室	第1展示室（※1）	108	100	1,900円
		第2展示室（※1）	130	100	2,300円
3階	応接室		28	8	490円
	会議室（レセプションルーム）		413	400	5,810円
	第1和室（※2）		51	30	1,100円
	第2和室（※2）		25	10	300円
B2階	第1リハーサル室（※3）		26	25	460円
B1階	第2リハーサル室（※3）		69	50	1,220円
	第3リハーサル室（※3）		45	30	790円

※1 展示室全室利用の料金は、第1展示室と第2展示室の料金を合算した金額です。また、マイク使用、音楽等での利用は、展示室全室貸し（第1・第2展示室の2室貸し）のみ可能です。

※2 お茶会以外でのお子様の入場はできません。

※3 単独利用不可（中ホール利用者のみ貸出可）。利用は、窓口で申請してください。

●展示室を展示のために引き続き3日以上利用する場合の利用料金

区分	利用料金（1日につき）	
	1日目	2日目以降
第1展示室	24,090円	12,040円
第2展示室	29,330円	14,660円
展示室全室	53,420円	26,700円

●附属設備

マイクセット（マイクの利用には拡声装置・音響装置が必要です）

セット名称	利用できる部屋		利用料金
有線マイクセット （有線マイク1本+拡声装置又は音響装置）	南館	中スタジオ1	1,660円
	北館	レセプションルーム	1,660円
		展示室	1,240円
ワイヤレスマイクセット （ワイヤレスマイク1本+拡声装置又は音響装置）	南館	中スタジオ1	1,980円
	北館	レセプションルーム	1,980円
		展示室	1,560円
追加	有線マイク（1本）		200円
追加	ワイヤレスマイク（1本）		520円

※2本以上マイクが必要な場合は、追加のマイクを申請してください。

※拡声装置・音響装置のみの利用もできます。

その他附属設備

		名称	利用料金	
南館	音響装置（中スタジオ1）		一式	1,460円
	ポータブルマイクセット（ワイヤレスマイク1本付）		一式	1,040円
	有線マイク（中スタジオ1）		1本	200円
	ワイヤレスマイク		1本	520円
	ポータブルメディアプレイヤー		1台	410円
	液晶プロジェクター（スクリーン代含む）		1台	2,090円
	移動型スクリーン		1台	100円
	ピアノ	グランドピアノ（中スタジオ1）	1台	2,090円
		アップライトピアノ（中スタジオ2、小スタジオ5）	1台	1,040円
	キーボード		1台	500円
	譜面台		1台	40円
	持込器具（コンセント使用料）		1kw	100円
	移動用展示パネル		1台	200円
北館	拡声装置（展示室）		一式	1,040円
	音響装置（レセプションルーム）		一式	1,460円
	CD・カセットテープレコーダー		1台	410円
	液晶プロジェクター（スクリーン代含む）		1台	2,090円
	DVD・VHSプレイヤー（テレビ含む）		1台	520円
	スクリーン（室内固定、移動型共に）		1台	100円
	ピアノ	グランドピアノ（レセプションルーム、展示室）	1台	2,090円
		アップライトピアノ（リハーサル室2・3）	1台	1,040円
	持込器具（コンセント使用料）		1kw	100円
	彫塑台		1台	100円
	移動用展示パネル		1台	200円
	金びょうぶ		1双	520円
	茶道具		一式	3,140円

※ピアノの利用料金には調律費は含みません。

※数に限りがありますので申し込みの際にお問い合わせください。

※利用施設によって、利用できる附属設備が異なります。

◎生涯学習センター

- 開館時間 9:00～22:00（窓口受付時間 9:00～17:15）
 ○休館日 水曜日（祝日の場合は翌日）、12月29日～1月3日、ほか臨時休館あり
 ○連絡先 電話 072-674-7700 F A X 072-674-7704
 ○駐車場 有料（市役所桃園駐車場 100円／20分）

多目的ホール（利用可能ジャンルは28ページを参照）

- 定員 308人（稼動席120席、固定席184席、車イス席4席）
 ●舞台 間口11.0m（反響板使用時は14.76m）／奥行き6.0m／高さ5.5m
 ●楽屋等 2室（つなげて1室として利用可）
 ●利用料金

利用時間区分	午前	午後	夜間	全日	区分外
時間	9-12	13-17	18-22	9-22	（1時間当たり）
平日	9,000 円	18,000 円	24,000 円	43,000 円	1,500 円
土・日・祝	12,000 円	22,000 円	30,000 円	53,000 円	

- ・当館で行う催物と同時又は直近に準備・練習（リハーサル等）のために利用する区分の基本利用料金は半額となります。当館で行わない催物の練習や練習のみの場合は適用されません。また、後片付け利用には適用されません。（本番後の準備利用はできません。）
- ・区分外料金とは、準備のために次の時間内を利用する場合の料金です。
 ① 8時～9時 ② 12時～13時 ③ 17時～18時
- ・上記の利用料金以外に、別途附属設備利用料金、舞台要員人件費などが必要です。（催しの内容に応じて料金は変動します。）

学習諸室等（利用可能ジャンルは29ページを参照）

●定員・利用料金

階	室名	面積（㎡）	定員（人）	料金（1時間につき）
B1階	リハーサル室	88	50	940円
1階	展示ホール（※1）	279	200	2,620円
3階	研修室	138	54	1,480円
	第1会議室	91	28	970円
	第2会議室	113	50	1,210円
	第3会議室	65	24	700円
	和室	61	18	660円

※1 控室（定員10人）があります。

※展示ホールは最大10日、その他は最大5日連続利用できます。

●展示ホールを展示のために引き続き3日以上（最長10日間）利用する場合の利用料金

利用料金	
1日目	34,000円
2日目以降（1日につき）	17,000円

当該利用料金は、文化施設予約システムでの申込では適用されません。電話又は窓口にてお問合せください。

●附属設備

マイクセット（マイクの利用には拡声装置が必要です）

セット名称	利用できる部屋	利用料金
有線マイクセット （有線マイク1本+拡声装置）	展示ホール、研修室	1,240円
	第1～第3会議室 リハーサル室	720円
ワイヤレスマイクセット （ワイヤレスマイク1本+拡声装置）	展示ホール、研修室	1,560円
	第1～第3会議室 リハーサル室	1,040円
マイク・プロジェクターセット （マイク1本+拡声装置+プロジェクター）	研修室 のみ	有線マイク 2,280円
		ワイヤレスマイク 2,600円
追加 有線マイク（1本）	全室	200円
追加 ワイヤレスマイク（1本）	全室	520円

※2本以上マイクが必要な場合は、追加マイクを申請してください。

いずれも有線とワイヤレスを同時に利用することが可能です。各1本ずつ追加できます。

※拡声装置のみの利用もできます。

その他附属設備

名称		単位	利用料金
CDラジオカセットテープレコーダー		1台	410円
液晶プロジェクター （スクリーン付）	研修室（DVD・VHS含む）	1台	2,080円
	諸室	1台	2,090円
テレビ（ブルーレイ・DVD含む）		1台	520円
スクリーン		1台	100円
移動用反響板（展示ホール）		一式	2,090円
ピアノ	グランドピアノ（展示ホール）	1台	2,090円
	アップライトピアノ（リハーサル室）	1台	1,040円
彫塑台		1台	100円
譜面台		1台	40円
持込器具（コンセント利用料金）		1kw	100円

- ・施設によって、利用できる附属設備が異なります。
- ・数に限りがありますので申し込みの際にお問い合わせください。

展示館けやき（利用可能ジャンルは29ページを参照）

- 所在地 城北町2-1-18（阪急高槻市駅「エミル高槻」の2階）
- 連絡先 072-671-7554
- 利用期間 金曜日から翌週の水曜日までの6日間の1区分（1日単位の利用はできません）
搬入日：木曜日13時から 搬出日：水曜日17時まで（搬出・撤去時間を含む）
- 開館時間 10時～19時（最終日は17時まで）
- 休館日 毎週木曜日と年末年始（12月29日～1月3日）
- 面積等 面積90㎡、天井高2.3～2.5m、壁面の長さ38m
- 備品 ピクチャーハンガー 38本、彫塑台12台
- 利用料金 1区分（6日間）52,380円
- 展示物 絵画、版画、彫刻、工芸、写真、書、デザイン等の美術作品のほか、盆栽、生け花、資料パネル等
※展示物の監視などは利用者の責任において行ってください。

◎クロスパル高槻

- 開館時間 9:00～22:00（窓口受付時間 9:00～17:15）
- 休館日 12月29日～1月3日、ほか臨時休館あり
- 連絡先 電話 072-685-3721 F A X 072-685-3614
- 駐車場 有料（高槻駅南立体駐車場 100円／20分）
- 駐輪場 無料（クロスパル高槻専用50台）

イベントホール（利用可能ジャンルは30ページを参照）

- 定員 150人（机35台 3人掛け）
- 面積 230㎡（内舞台 高さ40cm / 幅10m / 奥行3m ）
- 控室 控室1室（要申請・無料）
- 利用料金 2,870円（1時間につき）
- 附属設備

附属設備名		利用料金	
音響	拡声装置	1 式	2,090 円
	有線マイクロフォン（※1）	1 本	620 円
	ワイヤレスマイクロフォン（※1）	1 本	1,040 円
	ピンマイク（ワイヤレス）（※1）	1 本	1,040 円
	カセットテープレコーダー（※1）	1 台	410 円
	CD プレイヤー（※1）	1 台	410 円
音楽	グランドピアノ（※2）	1 台	2,090 円
	譜面台	1 台	40 円
照明	発表会用照明	1 式	3,350 円
	講演会用照明	1 式	2,090 円
	練習会用照明	1 式	1,670 円
	全照明	1 式	12,670 円
	ホリゾントライト（ホリゾン幕含む）（※3）	1 式	1,570 円
	移動式ピンスポットライト	1 台	1,040 円
映像	高機能プロジェクター（固定式）	1 式	3,140 円
	液晶プロジェクター（移動式）	1 式	2,090 円
	スクリーン（固定式）	1 台	1,460 円
	スクリーン（移動式）	1 台	100 円
その他	持込器具（コンセント利用料金）	1kw	100 円

※1 利用時には、拡声装置が必要です。

※2 ピアノの利用料金には調律費は含みません。

※3 ホリゾン幕のみの利用の場合も料金は一律です。

※看板用バトン・吊り看板（無料）を利用される際は、前日までにお申し込みください。

諸室等（利用可能ジャンルは30ページを参照）

●定員・利用料金

階	室名	面積(m ²)	定員(人)	料金（1時間につき）
2階	201会議室	67	50（※2）	800円
3階	遊の工房	49	20	490円
	創の工房	64	20	770円
	301会議室	52	40	620円
	302会議室	52	40	620円
	303会議室	50	30	600円
	食の工房	67	30	820円
	音の工房	53	40	630円
4階	401会議室	67	50（※2）	800円
	402会議室	67	50（※2）	800円
	403会議室	22	8	310円
	印刷室	20	8	830円
	保育室(施設利用者の保育用貸室) （※1）	55	20	—
5階	視聴覚室	135	100（※2）	1,620円
	和室	69	25	830円
6階	多目的スタジオ	141	100	1,700円
	軽音楽室A	23	8	1,040円
	軽音楽室B	25	8	1,040円
7階	701会議室	22	8	310円
	702会議室	181	130（※2）	2,180円

※1 利用希望の場合、申込時に電話か窓口で申し込んでください。先着順となります。

また、赤ちゃんの駅と共用となっていますので、ご了承ください。

※2 机を利用する場合、利用人数は201会議室42名、401会議室42名、402会議室42名、視聴覚室54名、702会議室96名となります。

●附属設備（施設によって、利用できる設備が異なります。）

マイクセット（マイクの利用には音響装置またはポータブルアンプが必要です。）

セット名称	利用できる部屋	利用料金
有線マイクセット (有線マイク1本+ポータブルアンプ)	遊の工房・音の工房・会議室(201～702)・ 視聴覚室・多目的スタジオ	720 円
有線マイクセット (有線マイク1本+音響装置)	音の工房・視聴覚室・多目的スタジオ・ 702 会議室	1,240 円
ワイヤレスマイクセット (ワイヤレスマイク1本+ポータブルアンプ)	遊の工房・音の工房・会議室(201～702)・ 視聴覚室・多目的スタジオ	1,040 円
ワイヤレスマイクセット (ワイヤレスマイク1本+音響装置)	視聴覚室・多目的スタジオ・702 会議室	1,560 円
マイク2本セット (有線マイク1本+ワイヤレスマイク1本+ポータブルアンプ)	遊の工房・音の工房・会議室(201～702)・ 視聴覚室・多目的スタジオ	1,240 円
マイク2本セット (有線マイク1本+ワイヤレスマイク1本+音響装置)	視聴覚室・多目的スタジオ・702 会議室	1,760 円

※ポータブルアンプは、CDの利用が可能です。

※マイク3本以上の利用は窓口までお問合せください。

その他附属設備

名称		利用料金	
音響	音響装置(音の工房・視聴覚室・多目的スタジオ・702会議室)	1 式	1,040 円
	ポータブルアンプ	1 台	520 円
	有線マイクロフォン	1 本	200 円
	ワイヤレスマイクロフォン	1 本	520 円
	CDラジカセ	1 台	410 円
映像	液晶プロジェクター(移動式)(スクリーン付)	1 式	2,090 円
	スクリーン	1 台	100 円
	テレビ(DVD/VHS 付き)	1 台	520 円
	ポータブル DVD プレイヤー	1 台	520 円
音楽	アップライトピアノ(音の工房)(※)	1 台	1,040 円
	キーボード	1 台	520 円
	ギターアンプ	1 台	520 円
	譜面台	1 台	40 円
その他	食の工房機器	1 式	3,140 円
	茶道具	1 式	2,090 円
	電気炉(陶芸用)	1 回	5,230 円
	持込器具(コンセント利用料金)	1kw	100 円

※ピアノの利用料金には調律費は含みません。

ギャラリーはなみずき（利用可能ジャンルは30ページを参照）

- 利用期間 木曜日から翌週の火曜日までの6日間を1期間
搬入日 水曜日13時から 搬出日 火曜日19時まで
- 展示時間 10時～19時
- 展示物 絵画、版画、彫刻、工芸、写真、書、デザイン等の美術作品のほか、盆栽、生け花、資料パネル等
- 面積等 面積90㎡ 天井まで2.5m 壁面の長さ 約57m（可動展示パネル含む）
- 備品 ピクチャーハンガー 1m 90本、1.5m 40本
- 利用料金 1期間（6日間） 37,000円
※展示期間に休館日が含まれる場合、休館日1日あたり6,160円を減額

ご利用にあたって

- ・隣接の駐輪場（原付・自転車）をご利用の方は、一時駐車利用券に確認印を押します。
1階正面受付（警備員）もしくは1階事務室に提示してください。
- ・施設や機器等の破損、滅失等の場合は、必ず、1階事務室に申し出てください。
原則として、実費もしくは現物弁償していただきます。
- ・振動の激しいものや床を傷める可能性のある場合のご利用はできません。
- ・ゴミ等は各自でお持ち帰りください。

高槻城公園芸術文化劇場北館 1階 平面図

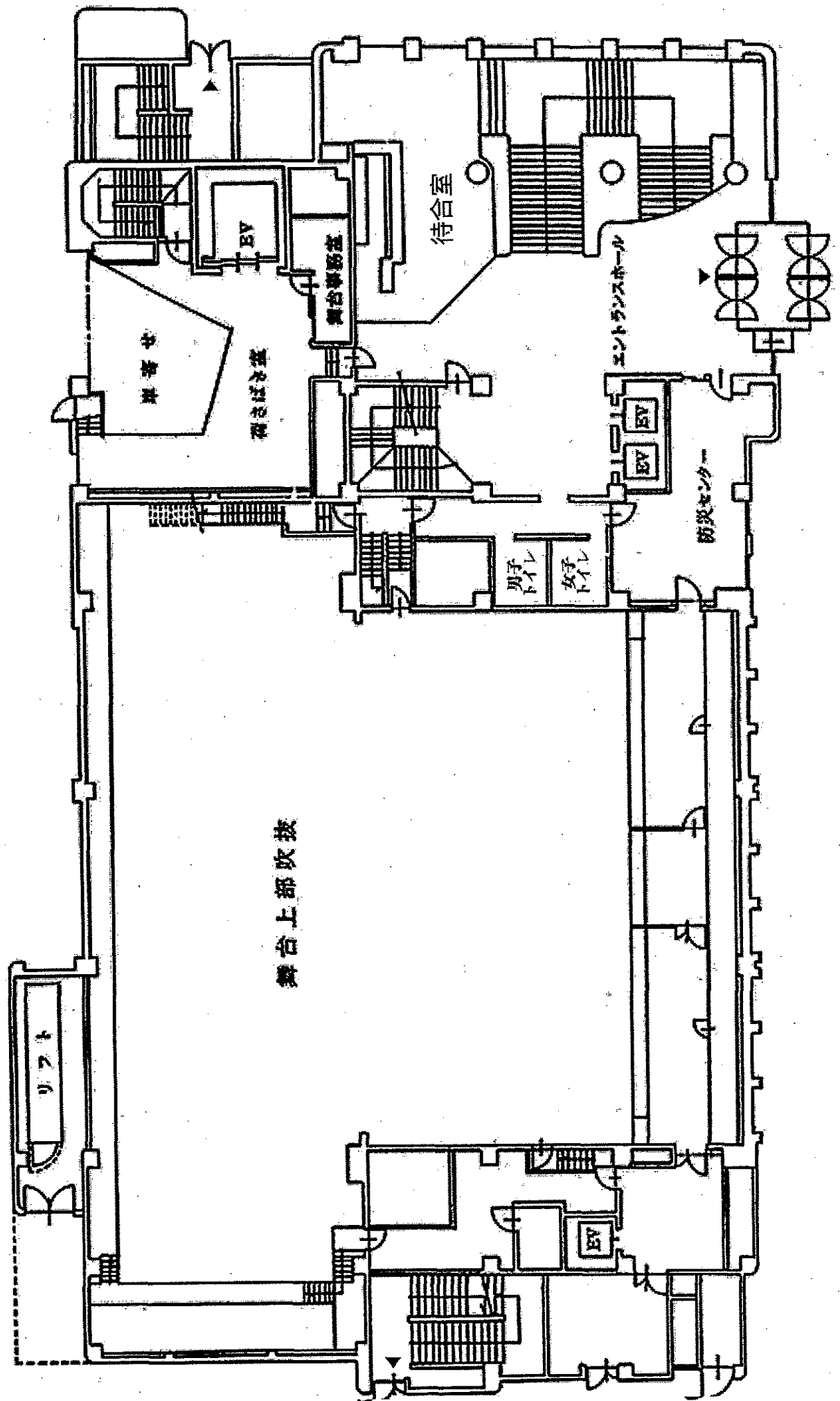

2階 平面図

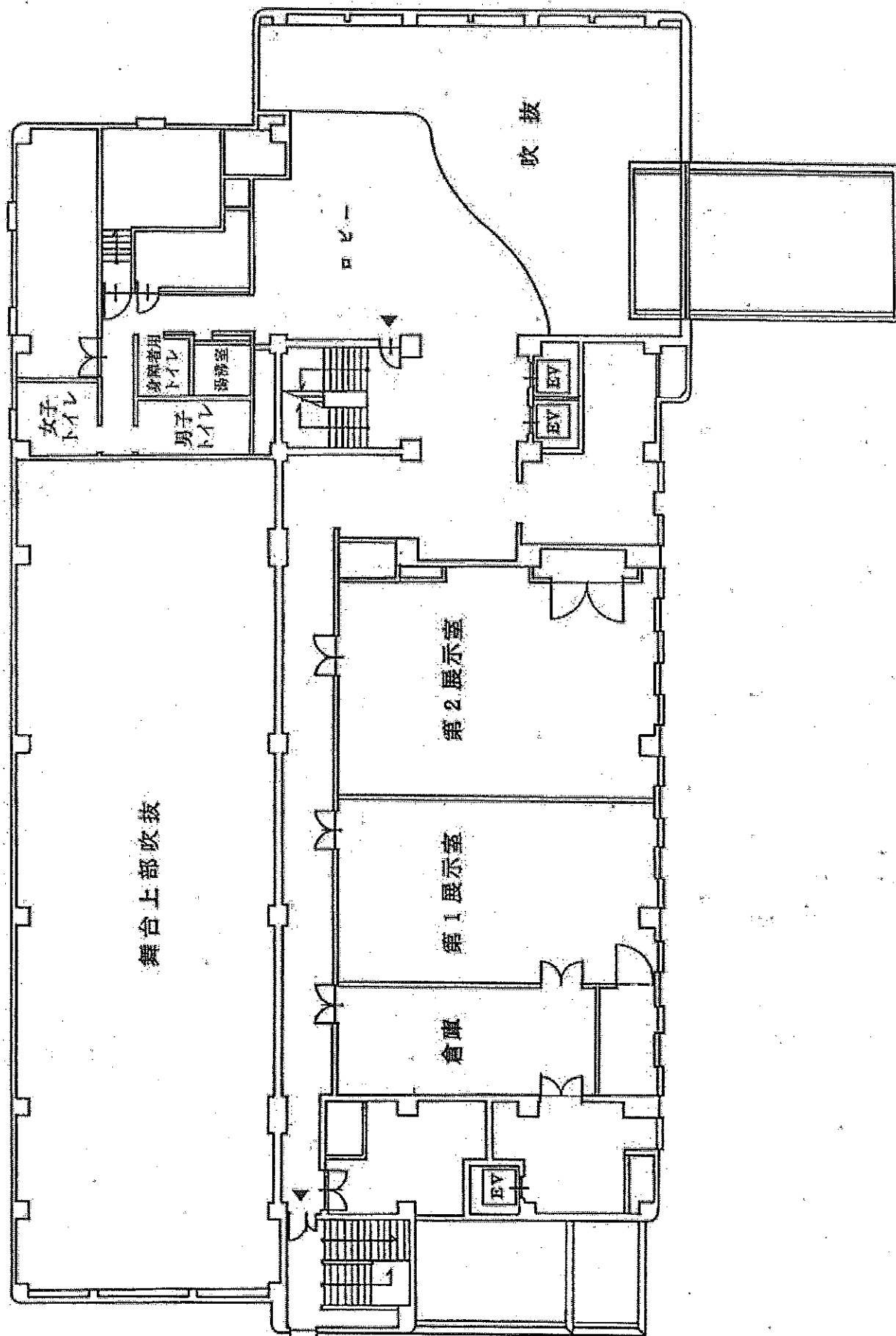

3階 平面図

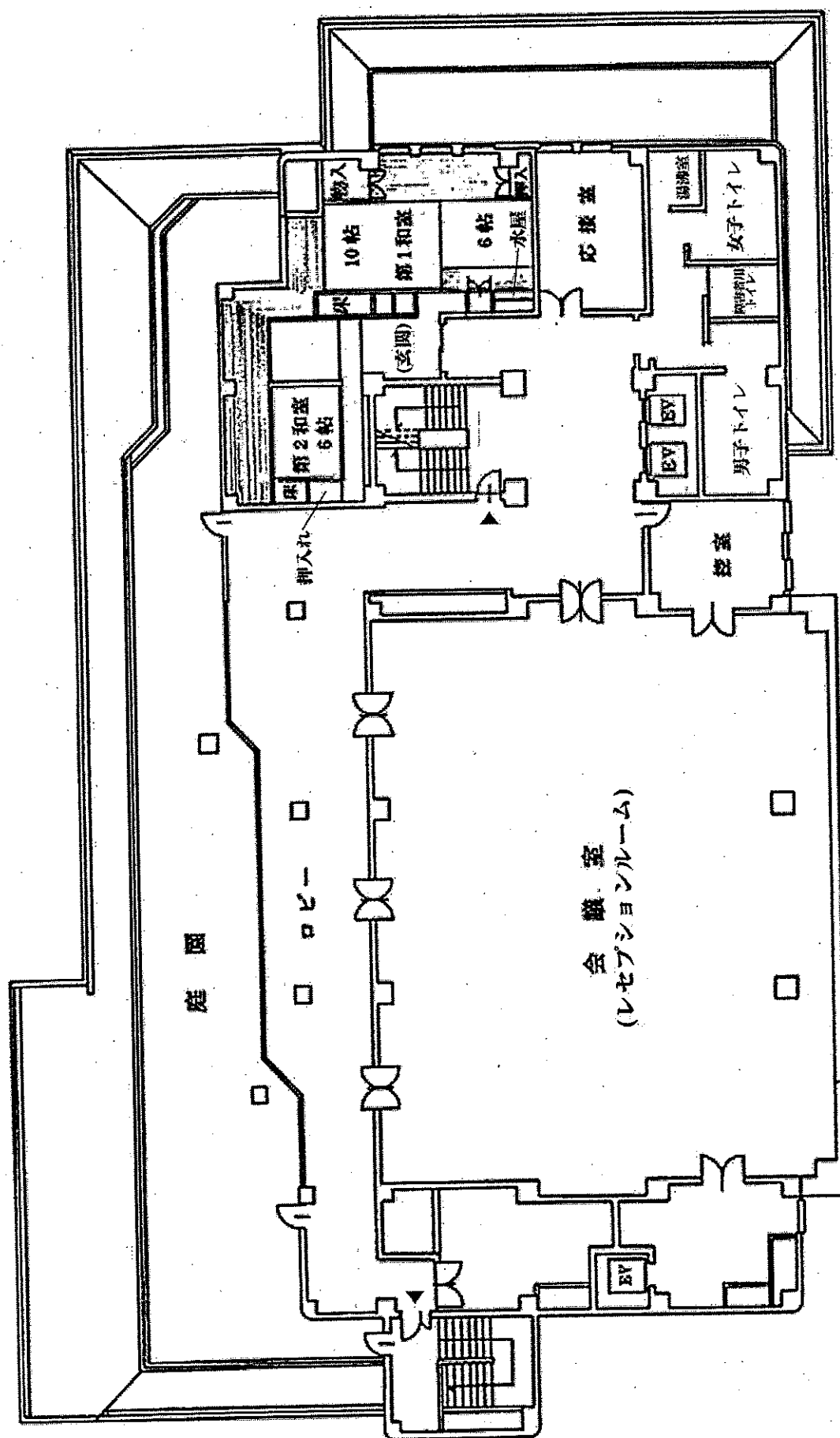

B1階 平面図

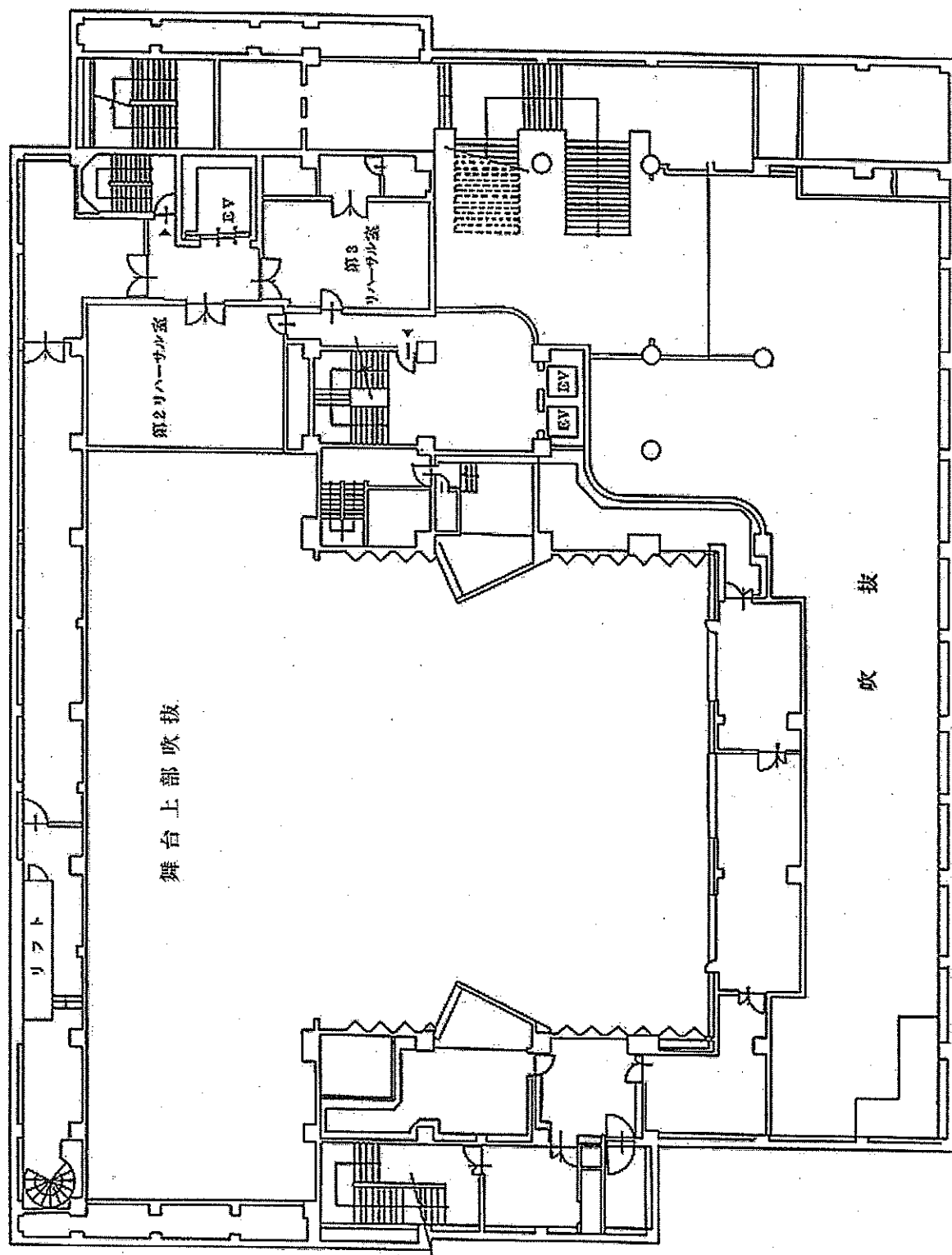

B2階平面図

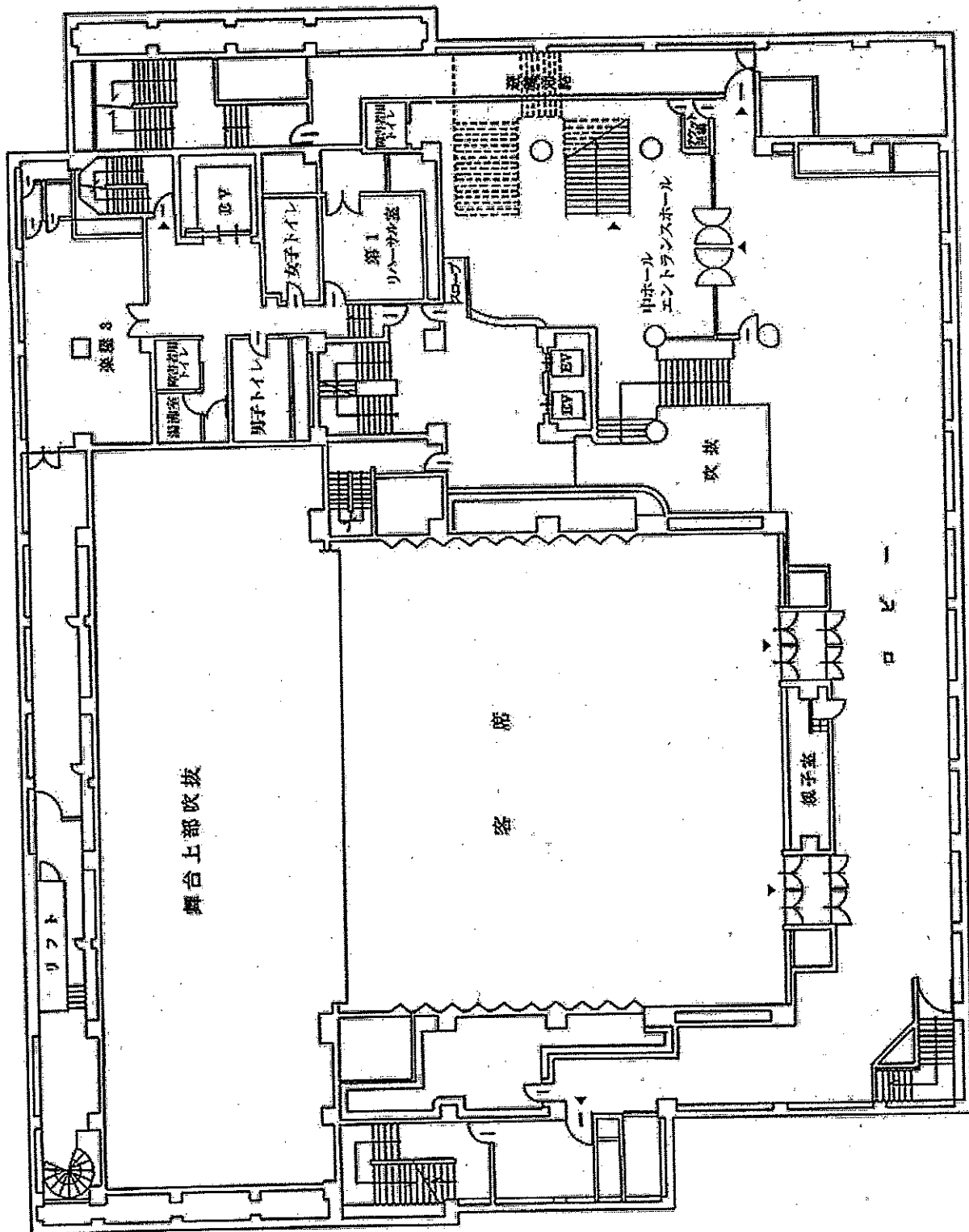

B3階 平面図

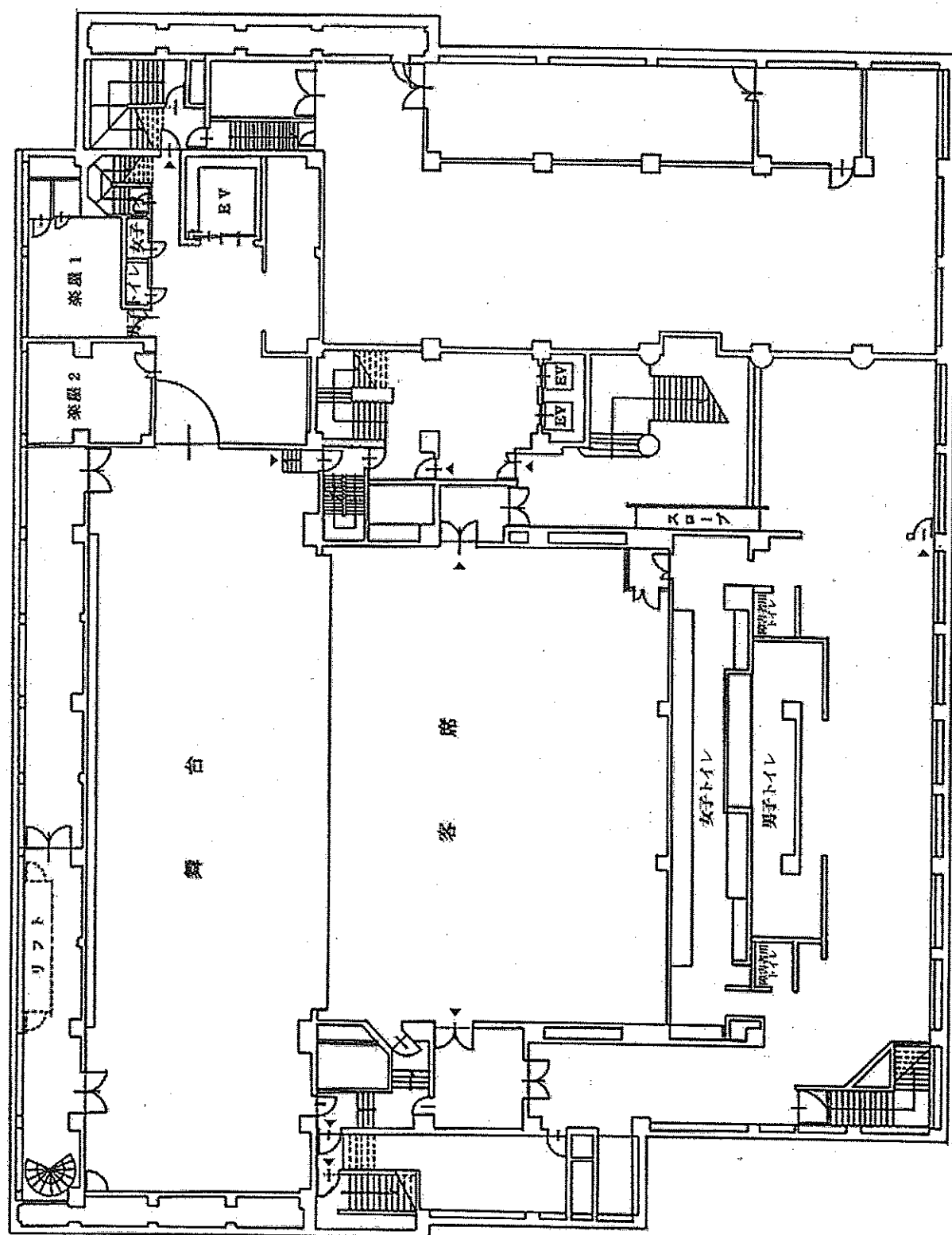

This architectural floor plan depicts the 1st floor of the National Diet Building. The plan is oriented with North at the top. The central feature is the Diet Chamber (衆議院議事堂), a large semi-circular hall with tiered seating. To the left of the chamber is the Chamber of Deputies (衆議院), a large rectangular hall with a central aisle and side seating. To the right of the chamber is the Chamber of Councillors (参議院), another large rectangular hall. The plan includes numerous smaller rooms, including committee rooms (委員会室), offices (事務室), and administrative spaces. Key areas are labeled with their respective functions and room numbers. The plan also shows the building's entrance, stairs, and various service areas. The overall layout is symmetrical and formal, reflecting the building's role as a center of government.

客席下部RAC

完成圖意-30

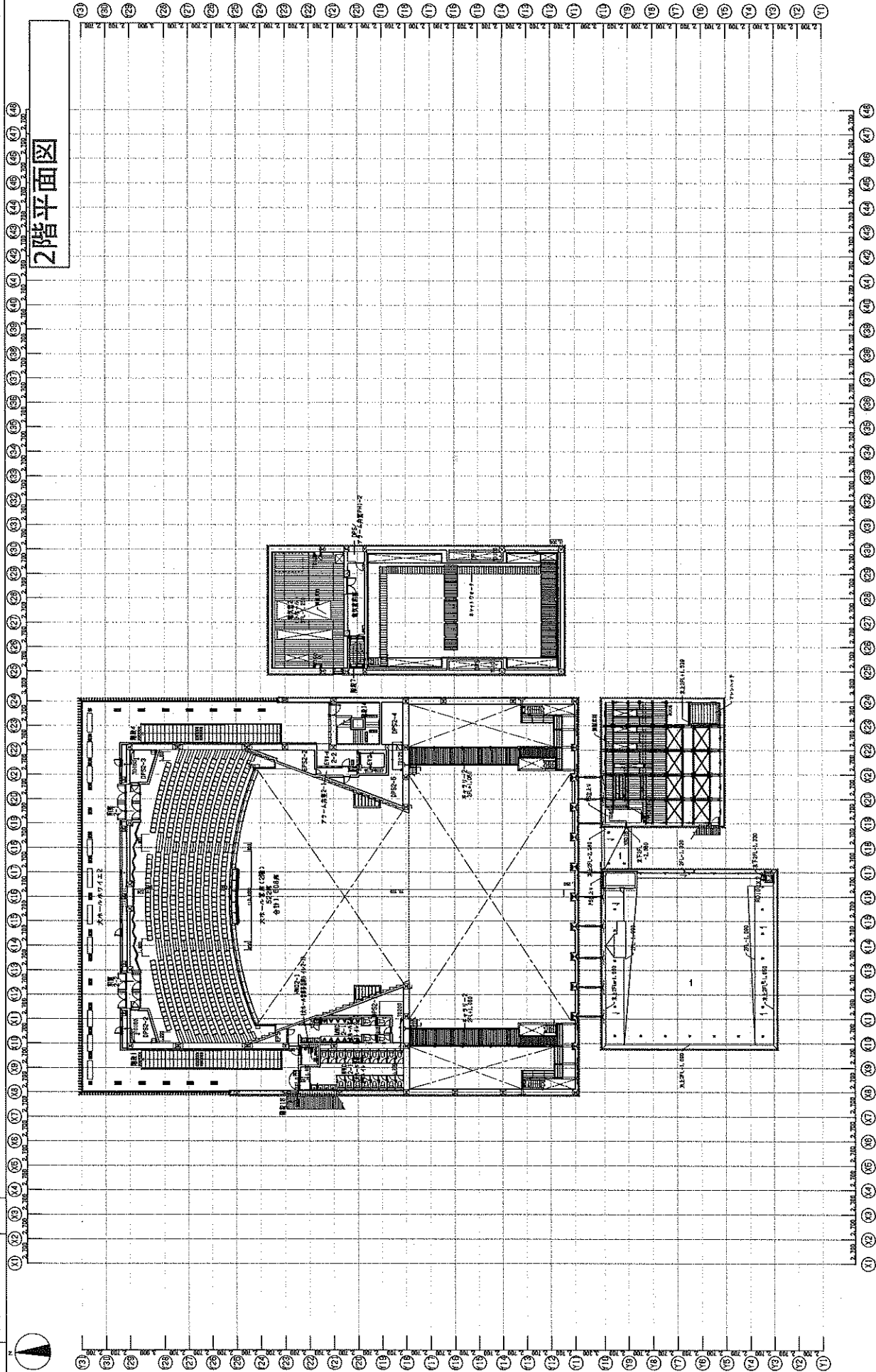

完成図 意-33

高橋市新文化施設新築工事 Name: 高橋市新文化施設新築工事 Date:	
2階平面図 Sheet No. 2/2 Scale: 1/200 / 1/500 Project No. 105 Designer: TAKAISUKI Architect: TAKAISUKI	
図面内容 2階平面図	図面番号 202
図面サイズ A3	図面枚数 1
図面作成 2022.10.10	図面確認 2022.10.10
図面修正 2022.10.10	図面承認 2022.10.10
図面印刷 2022.10.10	図面保存 2022.10.10

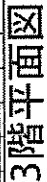

完成圖 意-34

図面平面の他のフ

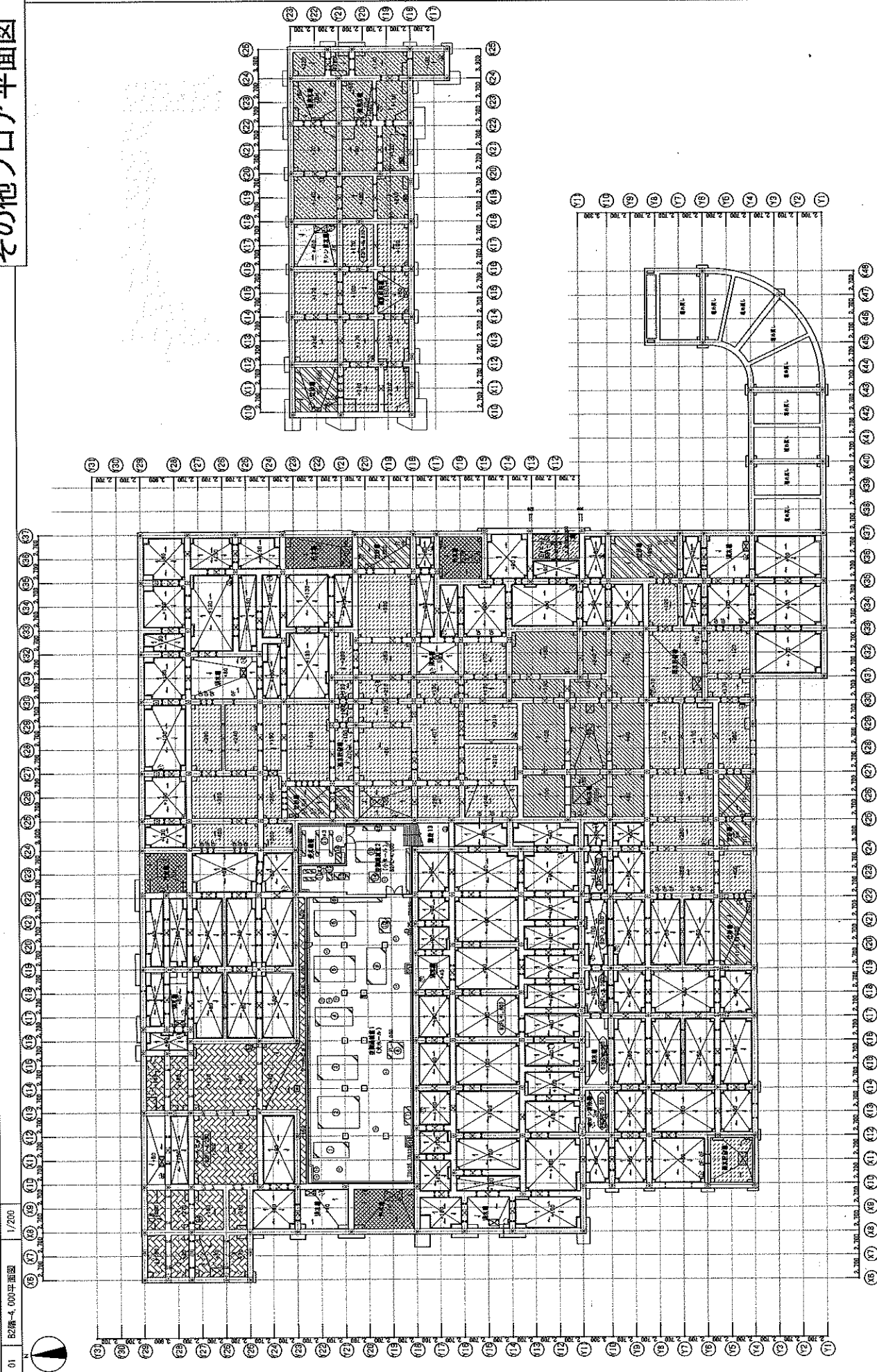
[illegible][illegible]

B 1 F

管理範囲

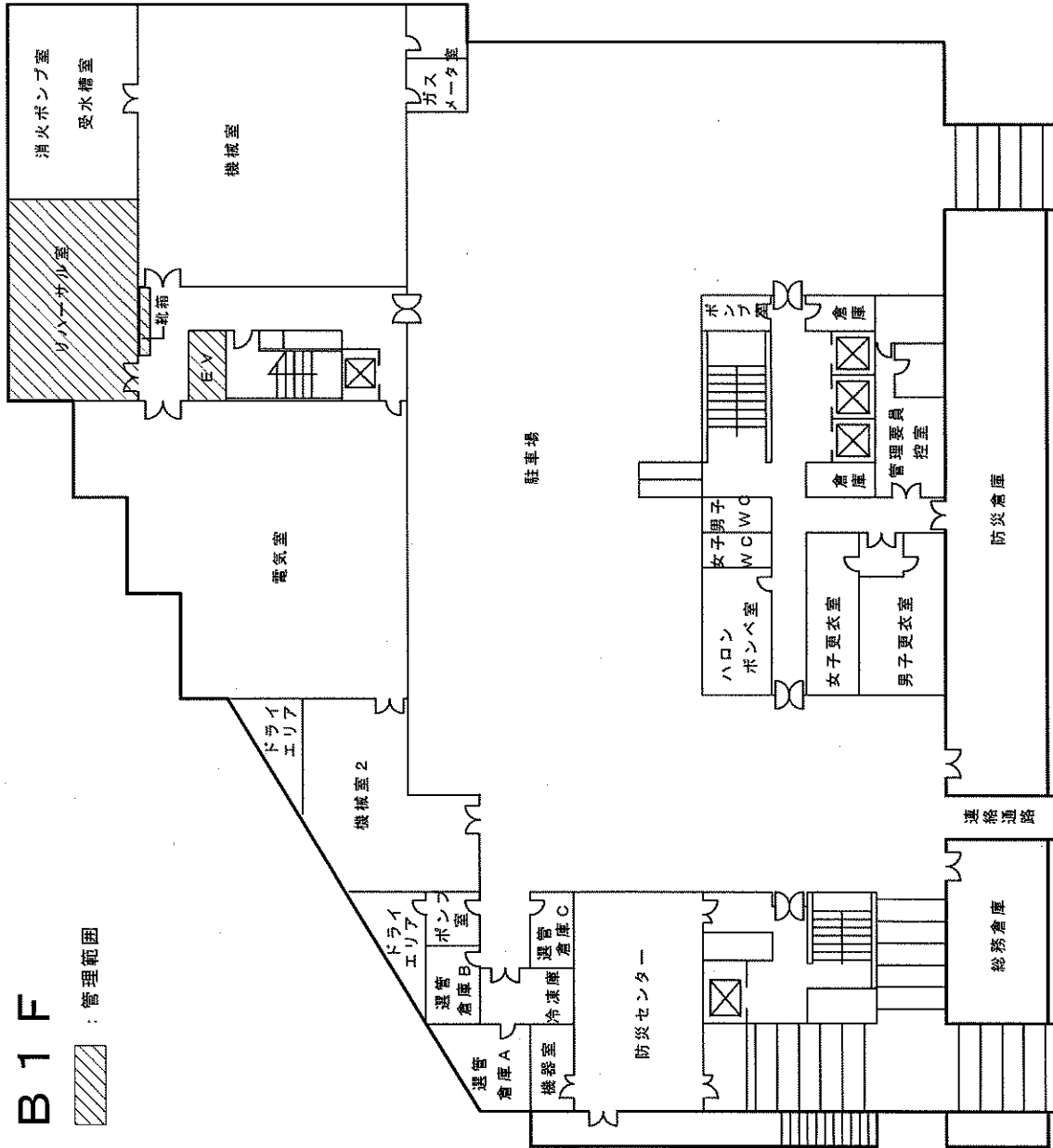

1 F

管理範囲

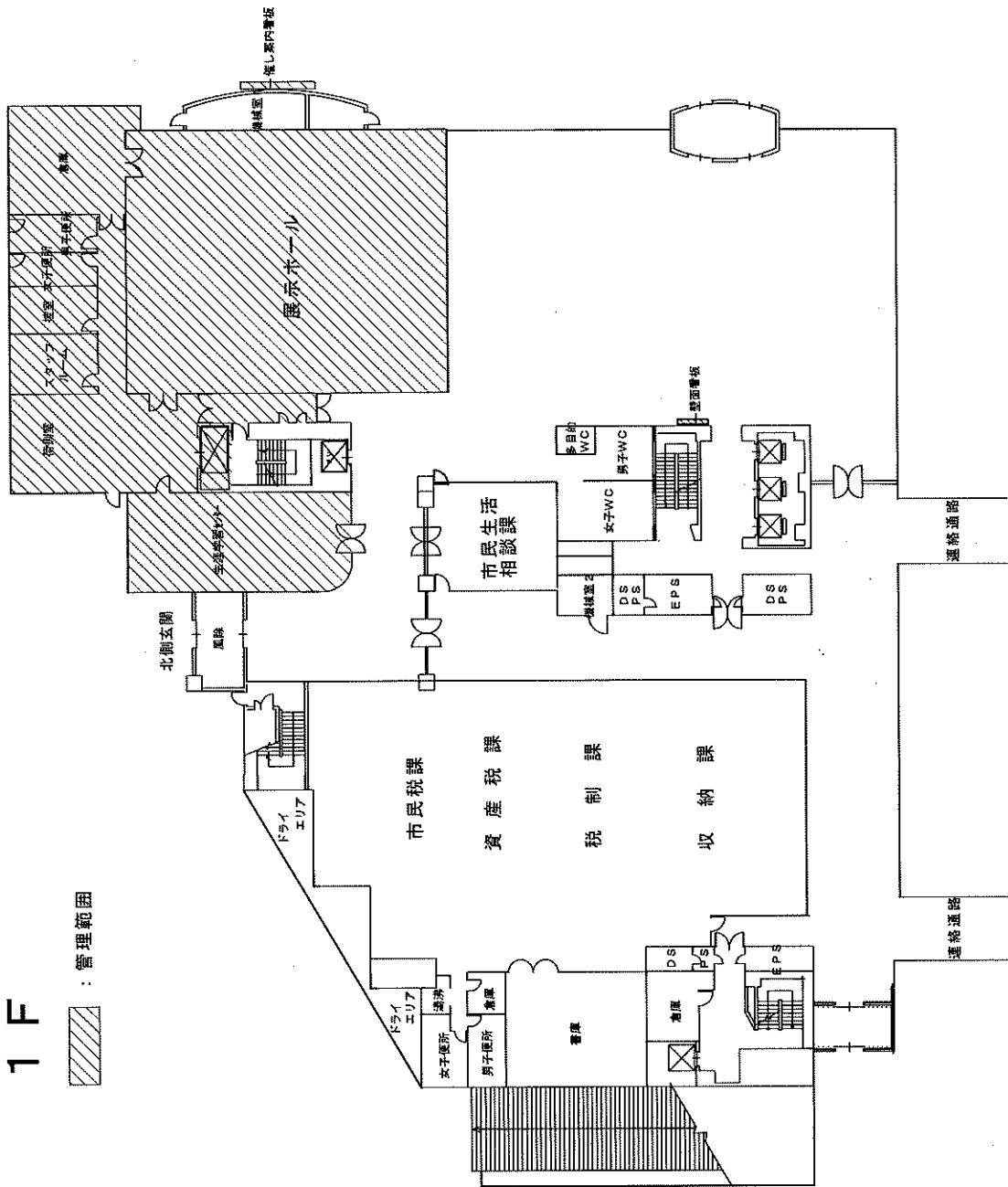

2 F

：管理範囲

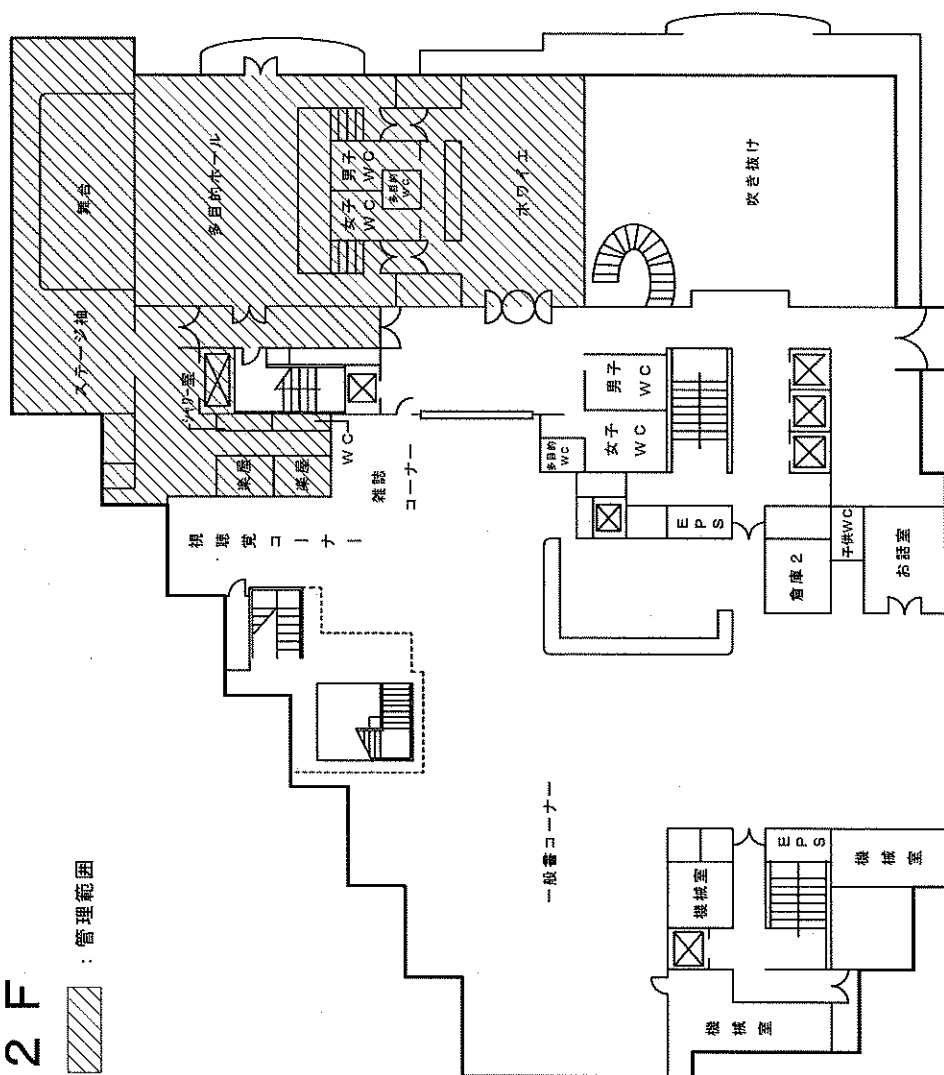

[illegible][illegible]

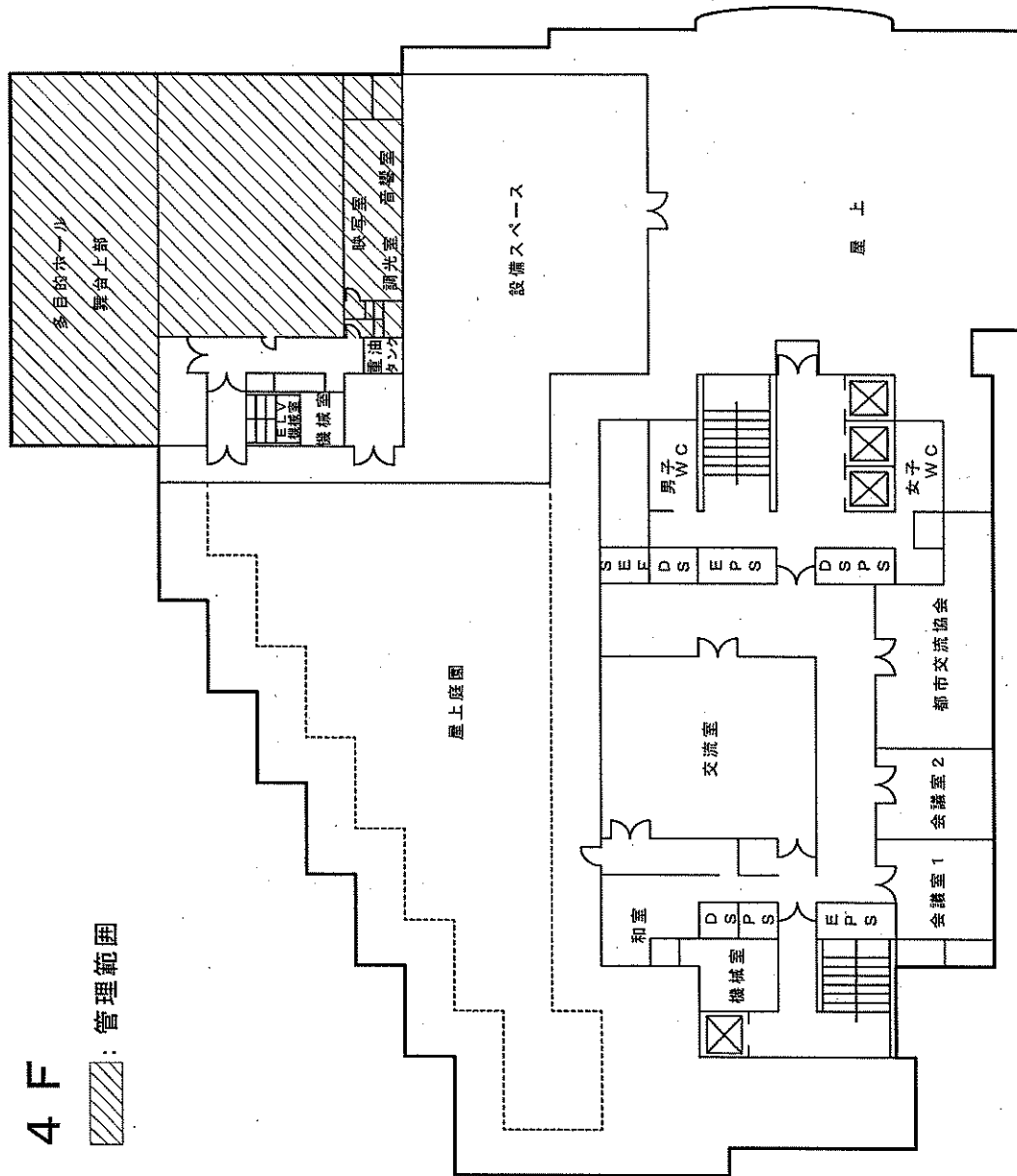

4 F

管理範囲

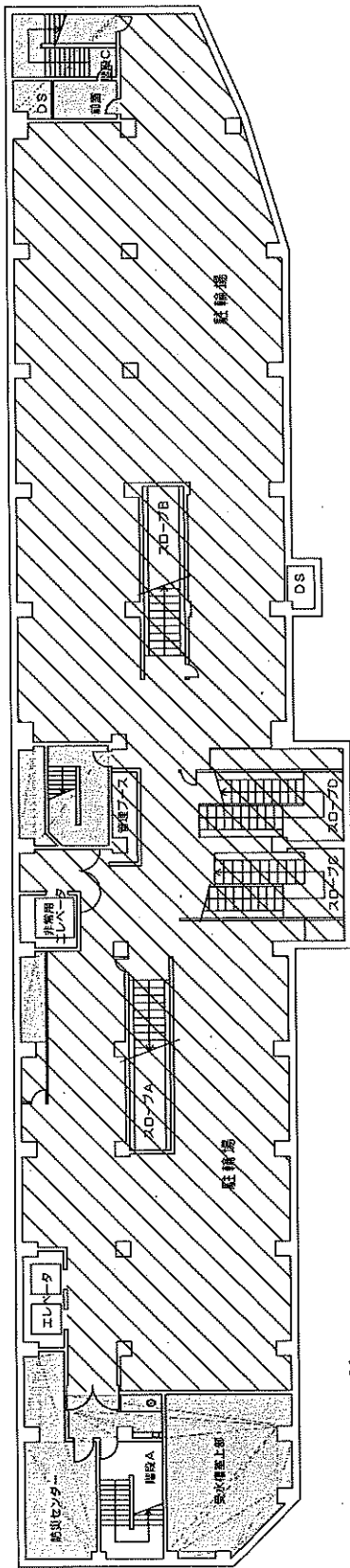



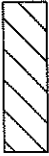

地下1階

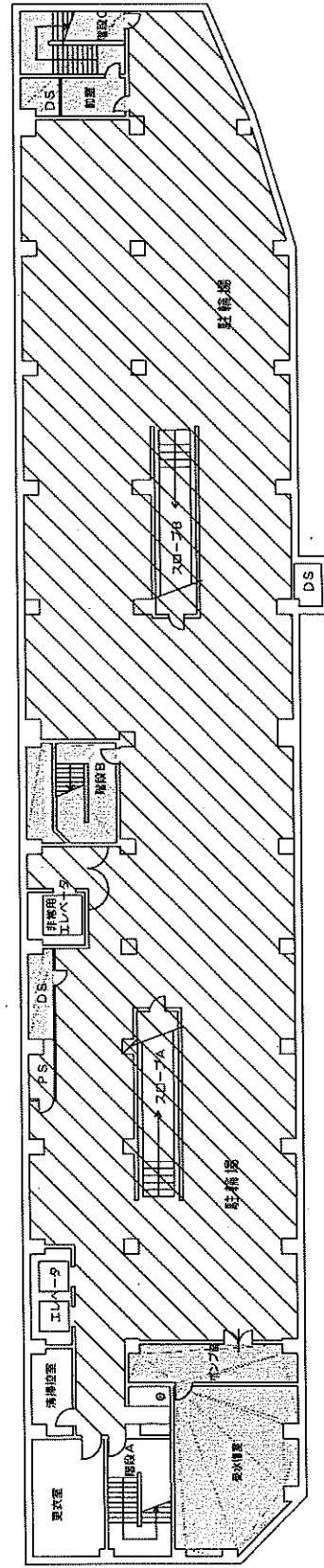
-  : 管理対象外範囲（別途市が指定する指定管理者が運営）
-  : 管理対象外範囲（ただし、施設の維持管理は含む）
-  : 駐車場・駐輪場との共同管理範囲



地下2階

-  : 管理対象外範囲（別途市が指定する指定管理者が運営）
-  : 管理対象外範囲（ただし、施設の維持管理は含む）
-  : 駐車場・駐輪場との共同管理範囲

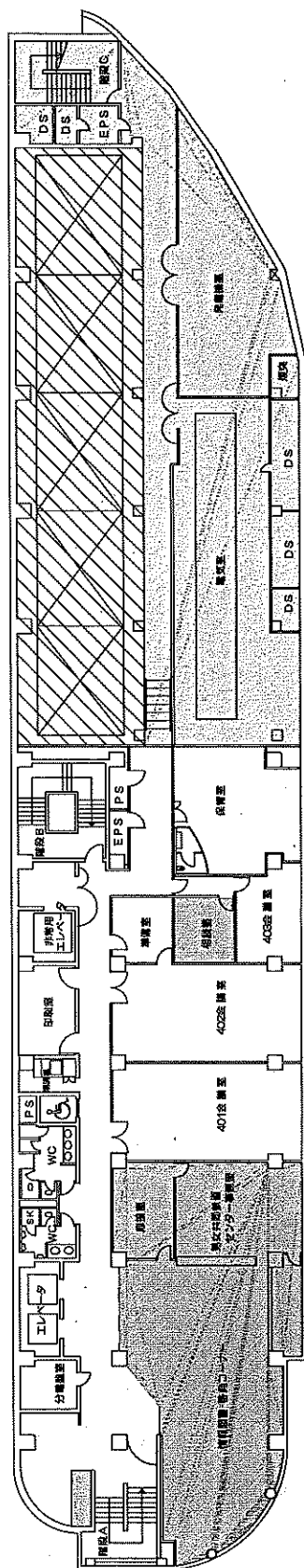

管理対象外範囲（別途市が指定する指定管理業者が運営）

・管理対象外範囲（ただし、施設の維持管理は含む）

... 馬主・車場・馬主・輪場・共同管理範圍困難

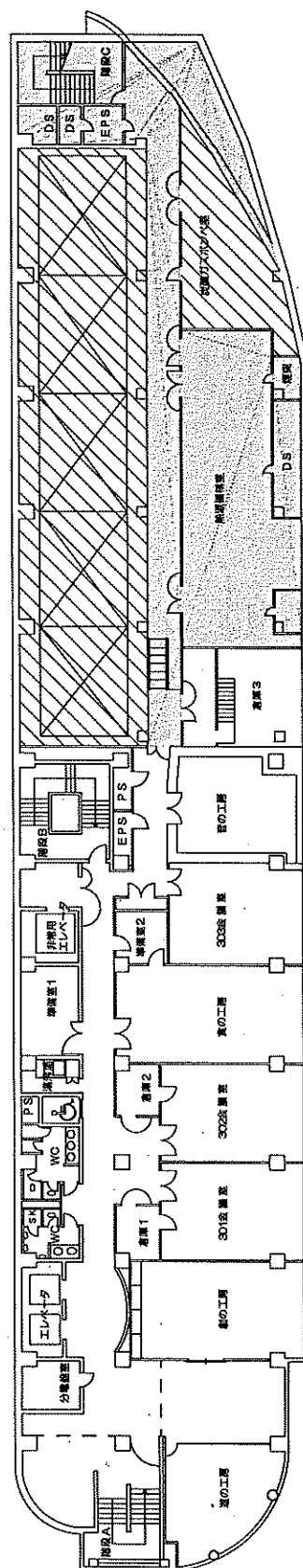



管理対象外範囲(別途市が指定する指定業者が運営)

…管理対象外範囲（ただし、施設の維持管理は含む）

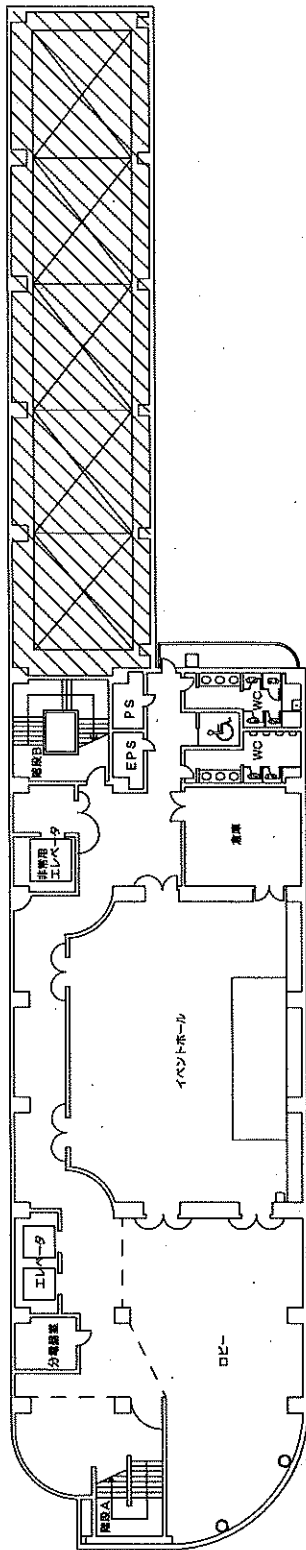
困窮野蠻同共の弊擧げ・弊擧げ・



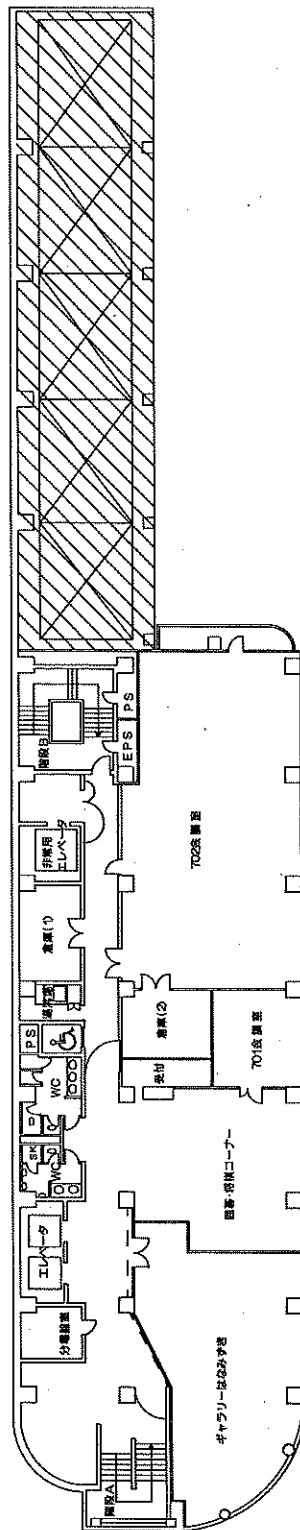

8階

-  : 管理対象外範囲（別途市が指定する指定管理業者が運営）
-  : 管理対象外範囲（ただし、施設の維持管理は含む）
-  : 駐車場・駐輪場との共同管理範囲



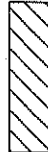

7階

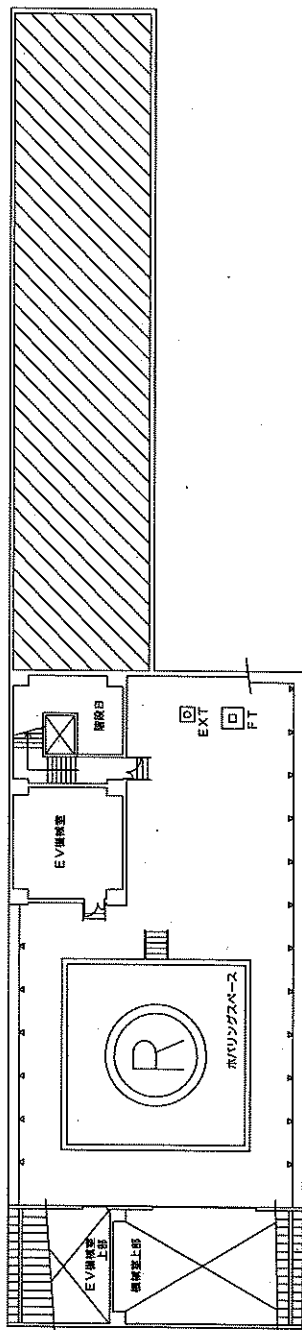
-  : 管理対象外範囲（別途市が指定する指定管理業者が運営）
-  : 管理対象外範囲（ただし、施設の維持管理は含む）
-  : 駐車場・駐輪場との共同管理範囲



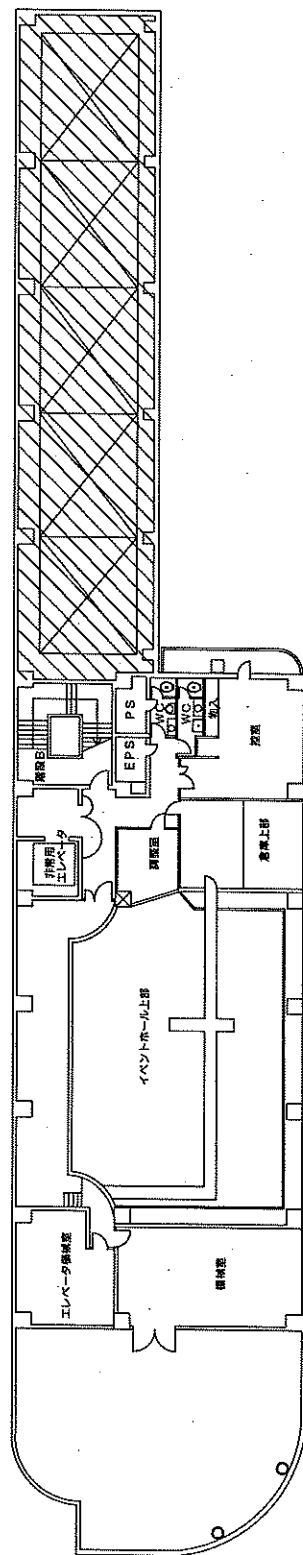

R階

-  : 管理対象外範囲（別途市が指定する指定管理業者が運営）
-  : 管理対象外範囲（ただし、施設の維持管理は含む）
-  : 駐車場・駐輪場との共同管理範囲

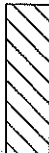

9階

-  : 管理対象外範囲（別途市が指定する指定管理業者が運営）
-  : 管理対象外範囲（ただし、施設の維持管理は含む）
-  : 駐車場・駐輪場との共同管理範囲

(A3サイズ: 1/150)

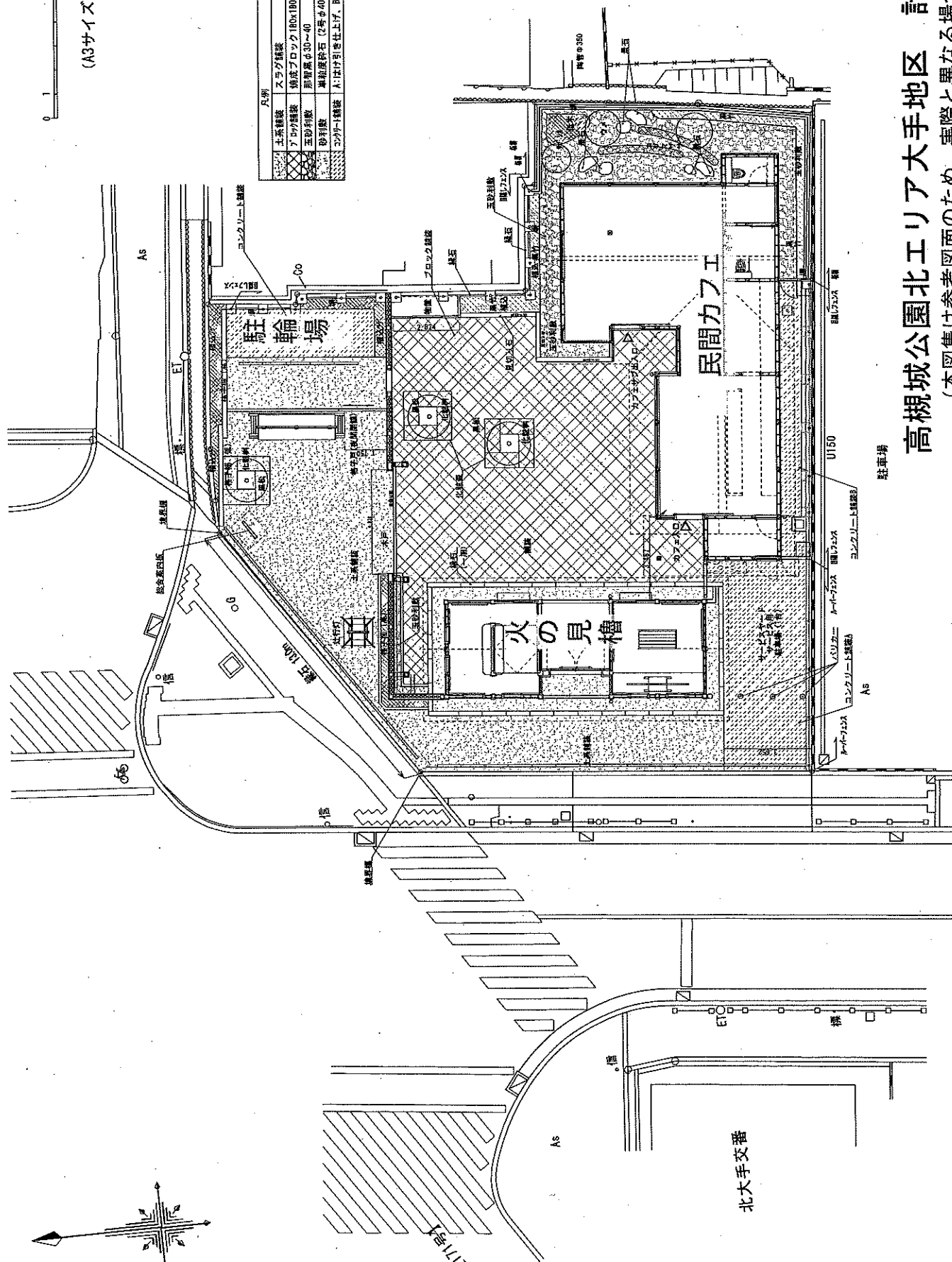

高槻城公園北エリア大手地区 計画平面図
(本図集は参考図面のため、実際と異なる場合があります)

高槻城公園北エリア

計画平面図 S=1/600



0 5 10 20 30m

	新設建物
	既設建物
	石張舗装
	平たわみ舗装 (石張風仕上)
	自然色アスファルト舗装
	土系舗装
	アスファルト舗装
	コンクリート舗装
	平板舗装 (陶版)
	砂利敷 (仮舗装)
	デッキ舗装 (2期)
	植込、樹木・地盤
	芝生
	サクラ・シデレザクラ
	モミジ

大手門

乾槽

番所小屋

倉庫

バック
ヤード

芸術文化劇場
北館

東屋

民間
飲食
施設

駐
車
場

野見神社

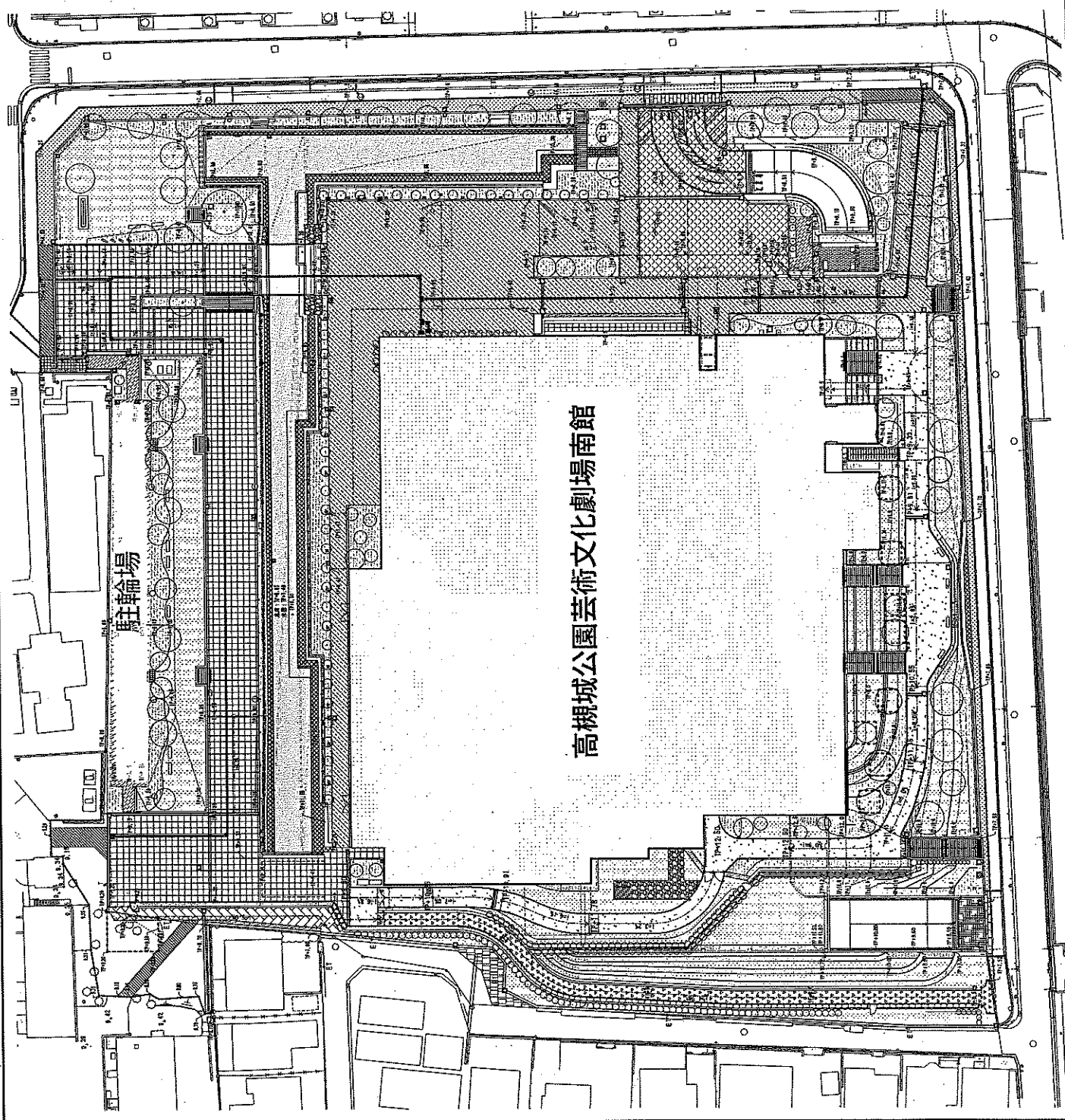

工事名	高槻城公園中央エリア整備工事(公園)		
図面名	計画平面図		
公園名	高槻城公園		
作成年度	令和3年度		
縮尺	A1 1:300	図面番号	3-2
事業名	高槻市		

高槻島本夜間休日応急診療所の概要

1. 高槻島本夜間休日応急診療所の概要

施設の名称	高槻島本夜間休日応急診療所
施設の所在地	高槻市八丁西町1番10号
施設の規模	構 造：鉄骨造 2階建て 延床面積：1,020.05㎡
主な施設内容	診療室、検査室、薬局、観察室 等

施設の利用形態・役割

- (1) 目 的 医療機関の通常の診療日及び診療時間外において軽症の救急患者に診療を行う
- (2) 施設予約 無
- (3) 利用時間 ○内科・小児科・外科
平 日 午後9時～翌日の午前7時
土曜日 午後3時～翌日の午前7時
休 日 午前10時～正午、午後2時～午後5時、
午後7時～翌日の午前7時
○歯科
休 日 午前10時～正午、午後2時～午後5時
- (4) 利用料金 利用料金制

職員配置	常 勤11名（看護師7名、放射線技師1名、事務職員3名） 非常勤27名（看護師19名、事務8名） なお、医師、歯科医師、薬剤師等については、医師会、歯科医師会、薬剤師会、大阪医科薬科大学等から出務
------	--

2. 現在の施設の運営状況について

内科、小児科、外科、歯科に対応できる医療スタッフを十分に確保し、医療機関が診療を行っていない平日夜間や土曜・休日において、入院を必要としない軽症の救急患者を365日体制で受け入れるなど、極めて信頼性の高い診療体制をとっている。特に、圏域の小児救急の拠点施設として、他市町の小児患者も受け入れており、成人も含め年間約3万人の救急患者を診察している。また、緊急度の高い患者

に対し、迅速な診療等を行うため、院内トリアージを実施し、適切な医療提供に努めている。令和5年に現在の所在地に新築移転したが、引き続き、安定した救急医療体制を確保し、初期救急医療機関としての役割を果たしている。

3. 高槻島本夜間休日応急診療所の今後の管理手法について

選定方法：非公募（特定）

候補者名：公益財団法人大阪府三島救急医療センター

指定期間：5年（令和8年4月1日から令和13年3月31日まで）

選定理由：高槻島本夜間休日応急診療所は、医療機関の通常の診療日及び診療時間外において軽症の救急患者に診療を行う初期救急医療機関であり、地域のセーフティネット機能等を有する施設であることから「市が関与することにより、利用者に安心感を与えることが特に必要と判断される施設」に該当します。

（公財）大阪府三島救急医療センターは、救急医療に関する事業を行い、もって健康で幸福な住民生活の保持、公衆衛生の向上に寄与することを目的に設立された公益財団法人であり、昭和53年に当診療所を設置して以来、当該業務を行っており、高度な知識と経験を有しております。また、従前から医師会や大阪医科薬科大学との密接した連携・協力関係のもと、医療従事者、特に確保が難しい小児科医の安定した確保に努めるとともに、令和5年に診療所を現所在地に移転した後も、継続して安定した救急医療体制を確保しています。

以上のことから、（公財）大阪府三島救急医療センターを指定し、管理運営を行っていくことが望ましいと考えます。

高槻島本夜間休日応急診療所（位置図）



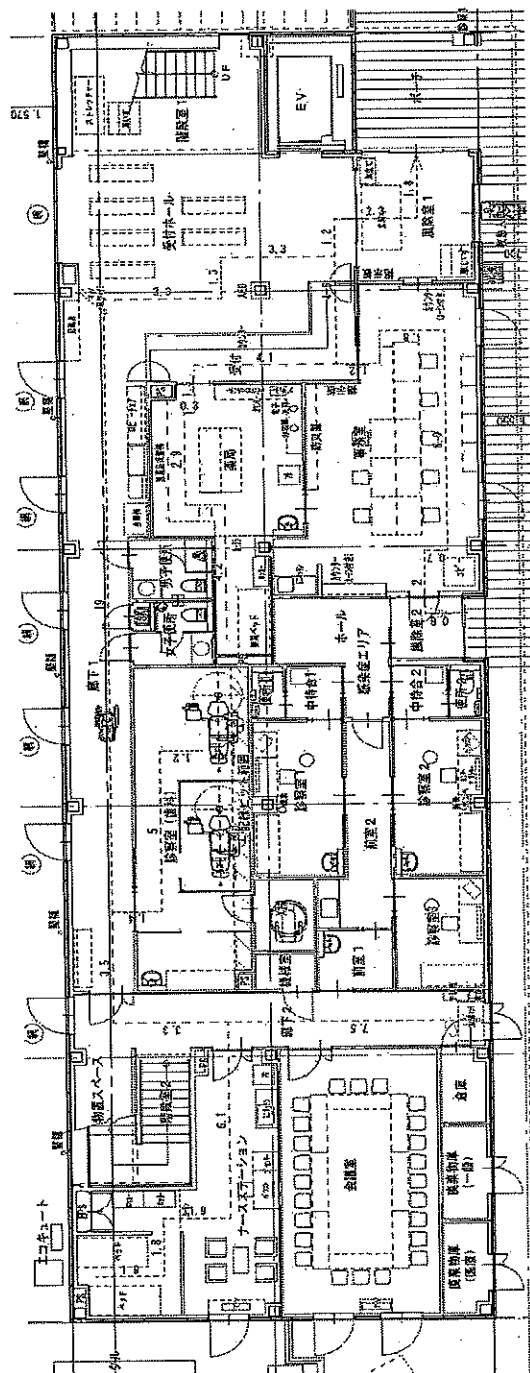
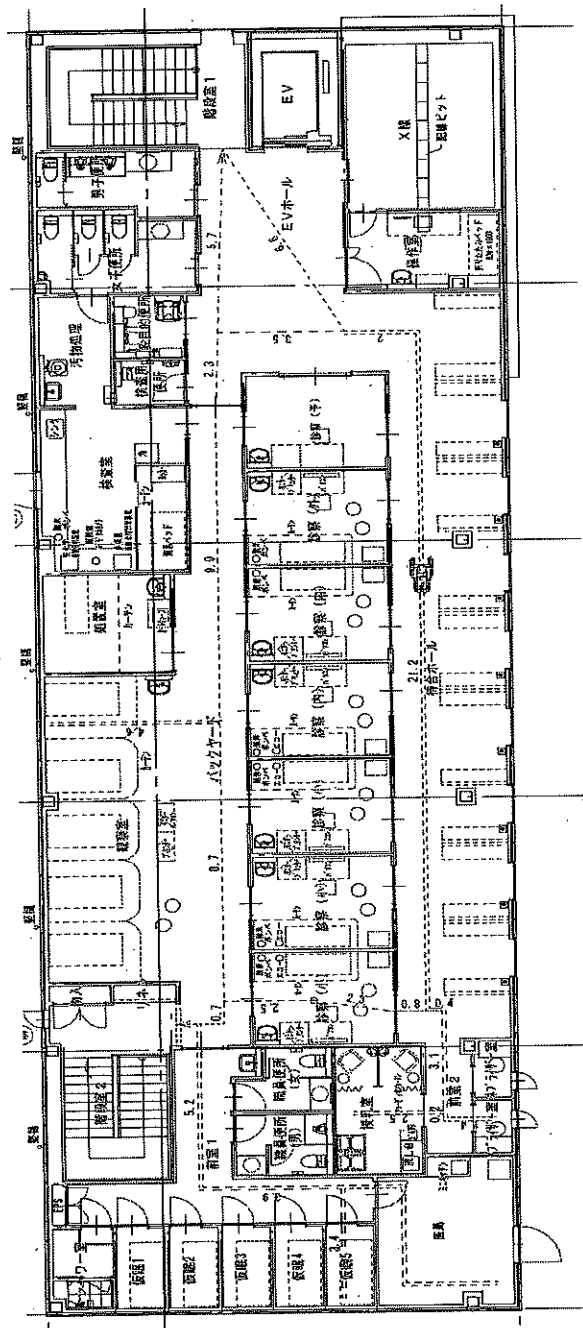

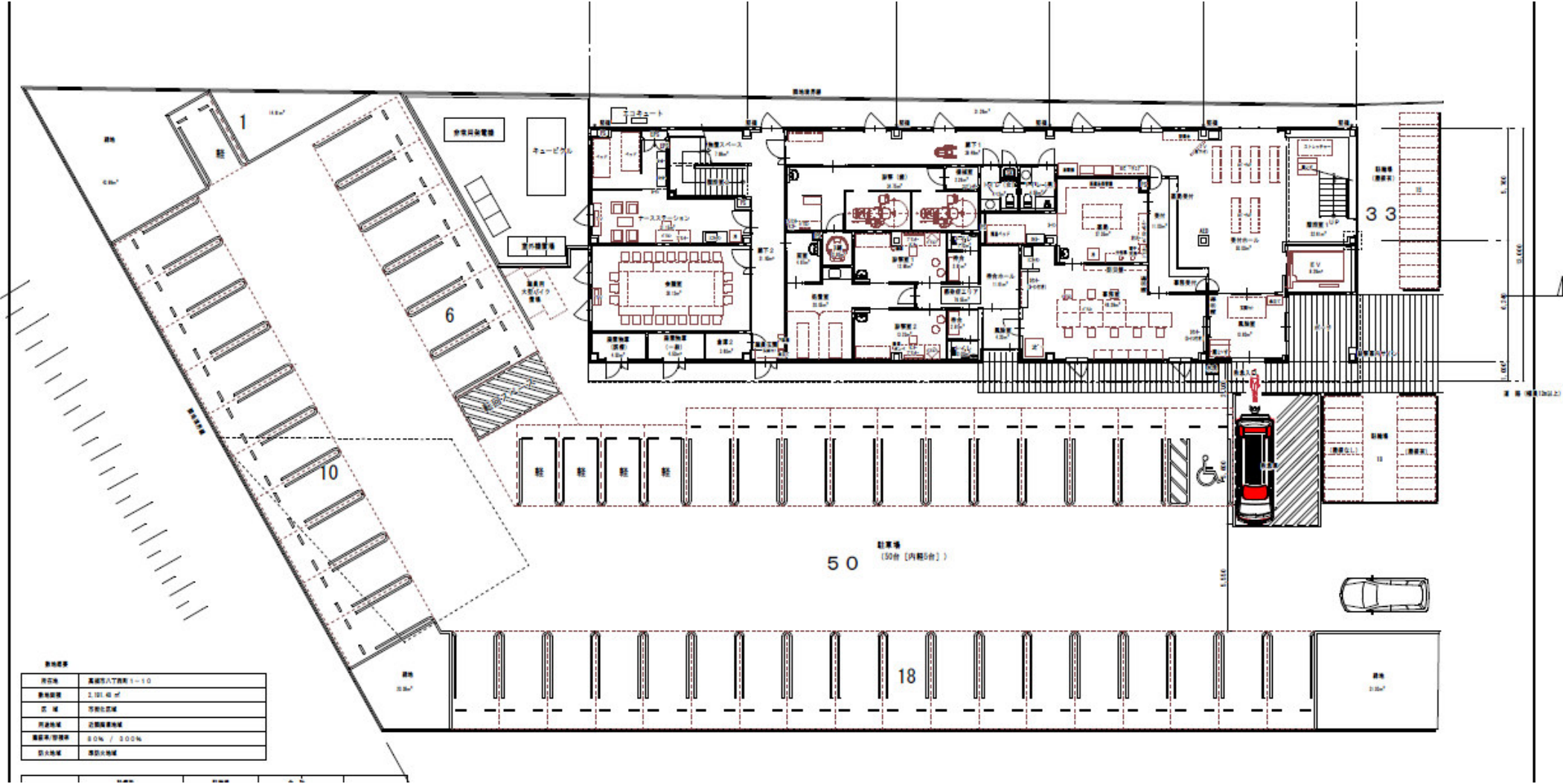

高槻市立口腔保健センターの概要

1. 高槻市立口腔保健センターの概要

施設の名称	高槻市立口腔保健センター
施設の所在地	高槻市城東町5番1号
施設の規模	構造：鉄筋コンクリート造地下1階地上3階建 延床面積：5,983.31㎡ 内口腔保健センター（515.41㎡）
主な施設内容	診察室、刷掃指導室、機能訓練室、技工室、消毒室、受付等

施設の利用形態・役割

- | | |
|----------|--|
| (1) 目的 | 地域の歯科診療所においては診療が困難な障がい者等の歯科診療や口腔疾病の予防、口腔の衛生指導を行い、障がい者等の健康の増進と福祉の向上を図る。 |
| (2) 施設予約 | 無 |
| (3) 利用時間 | 毎週火から木曜日 午後2時～同4時 |
| (4) 利用料金 | 高槻市立保健福祉センター条例第20条及び第21条に規定する診療料等については、市の収入とする。 |

職員配置	常 勤 1名（管理歯科医師） 非常勤35名（歯科医師13名、歯科衛生士16名、言語聴覚士3名、事務職3名）
------	--

2. 現在の施設の運営状況について

高度な技術力と知識と経験を有する歯科医師等従事者を確保・育成し、地域の歯科診療所において診療が困難な障がい者等に対して、患者一人ひとりの状態に応じた診療を実施しており、極めて信頼性の高い診療体制をとっている。また、令和5年10月からは診療日を週2日から週3日に増やし、年間延べ約1,900人の患者を受け入れるなど、従来からの課題であった待機患者の解消に取り組んでいる。

3. 高槻市立口腔保健センターの今後の管理手法について

選定方法：非公募（特定）

候補者名：一般社団法人高槻市歯科医師会

指定期間：5年（令和8年4月1日から令和13年3月31日まで）

選定理由：高槻市立口腔保健センターは、地域の歯科診療所においては診療が困難な障がい者等の歯科診療や口腔疾病の予防、口腔の衛生指導を目的とする施設であり、市民、特に障がい者等の健康増進において「市が関与することにより、利用者に安心感を与えることが特に必要と判断される施設」に該当します。

（一社）高槻市歯科医師会は、地域医療及び公衆衛生の向上を図り、地域住民の健康と福祉の増進等を目的とした事業を行うことを理念として設立された一般社団法人であり、歯科医師の確保において不可欠な存在です。当団体は、平成5年に当センターを設置して以来、当該業務を行っており、高度な知識と経験を有しております。令和5年10月からは、診療日を週2日から週3日に増やし診療枠を拡充することで待機患者の解消を図ることに加え、後継者の育成のための研修を実施するなど患者が安心して治療を受けられる環境の整備にも取り組んでおります。

以上のことから、（一社）高槻市歯科医師会を指定し、管理運営を行っていくことが望ましいと考えます。

高槻市立口腔保健センター（位置図）

